$ 7.- el ejemplar

LA NACION

Año XCVI - Núm. 33.633 | 2 SECCIONES | BUENOS AIRES, VIERNES 21 DE MAYO DE 1965 | 24 PÁGINAS | San Martín 344/60 — Florida 337/47 — 49-7201 y 40-4081

La actitud argentina ante los sucesos dominicanos

El canciller hizo una reseña de los hechos y las intervenciones

Destacó el apoyo a la acción de la OEA y el espíritu de colaboración para buscar soluciones

El ministro de Relaciones Exteriores, doctor Miguel Angel Zavala Ortiz, hizo anoche una exposición para informar a la opinión pública sobre la actitud de la Argentina respecto al conflicto de la República Dominicana.

El canciller reafirmó y explicó los principios fundamentales que orientan a la política del Gobierno, y ubicó el sentido de algunas críticas. Señaló, fundamentalmente, el apoyo a la OEA y la intención de hallar los puntos de coincidencia para una acción interamericana por medio de consultas entre las cancillerías.

Por último, el doctor Zavala Ortiz reiteró que el Gobierno cumplirá sus compromisos internacionales en todos los aspectos que se provean para la solución del problema dominicano, y dijo que, para ello, vería con sumo agrado la colaboración del Congreso.

La exposición del ministro fue difundida a las 22.30 por el Canal 7 de televisión, directamente desde la estación transmisora, y luego por radiofonía.

La política que se sigue

"Aun cuando lo deseamos, no pretendemos que una política internacional en estos tiempos complazca a todos. En una comunidad evolucionada, abierta a muchas influencias, como es la nuestra, debe descontarse la existencia de criterios encontrados. En consecuencia, sabíamos por anticipado que al definir nuestra actitud en forma clara, habrían de estar contra ella los que están definidos por anticipado en otro campo ideológico y, también, los que por razones internas o externas no quieren definirse todavía. Sobreentendíamos, pues, una posición airada y franca unas veces; maliciosa e intrigante otras; pero, sin dejar de respetar en todo lo que ella puede expresar una auténtica inspiración nacional, habrá que tenerse la seguridad que seguiremos con la política que hemos trazado.

"En cambio, pretendemos que nuestra política mantenga fielmente los lineamientos de la tradición internacional argentina que inspiró la formación de nuestra nacionalidad y que determinó el prestigio que el país ha conquistado en el mundo. No nos saldremos, pues, del respeto a las soberanías nacionales, la integridad territorial, la igualdad jurídica de los Estados, la determinación libre de los pueblos y el principio de no intervención. Asimismo, completando aquellos tradicionales principios y enfrentando la realidad contemporánea, tenemos la decisión de no permitir la agresión subversiva, mediante la cual determinadas fuerzas internacionales pretenden exportar e imponer su ideología, incompatible con nuestra definición democrática. Hemos dicho que de nada nos valdría haber luchado tanto contra el colonialismo si cayéramos ahora en el satelismo.

Conversaciones y consultas

"Hoy 20 de mayo, debíamos habernos reunidos en Río de Janeiro para iniciar la II Conferencia Extraordinaria Interamericana, a fin de deliberar y estudiar fundamentales problemas relacionados con el bienestar de nuestros pueblos y la seguridad de nuestros Estados. La reunión la esperábamos ansiosamente no sólo para tratar su trascendente temario, sino también para intercambiar puntos de vista ante la preocupación angustiosa que provocan los sucesos de Santo Domingo. Lamentablemente, una vez más con el criterio que hemos combatido de querer eludir las discusiones internacionales, la Conferencia fue postergada con los votos en contra de Brasil, Ecuador y la Argentina. Sin embargo, considerando que debíamos buscar cualquiera otra oportunidad o procedimiento para realizar conversaciones y consultas mutuas sobre las actitudes a asumir en adelante, hemos estado conversando y seguiremos conversando con las distintas Cancillerías. Hasta ahora, hemos podido apreciar el valor de esas conversaciones, puesto que han mostrado la existencia de coincidencias fundamentales para asegurar la unidad americana y que las disparidades en los procedimientos que habían aparecido pueden ser cubiertas, si continuamos en estas pláticas íntimas sin el marco del espectáculo ni la indiscreción del comentario.

La acción de la OEA

"Estamos conscientes de que no tenemos poder de solución por nosotros mismos, pero que sí tenemos poder de contribución. Es eso lo que hemos querido hacer al colaborar plenamente con la Organización de los Estados Americanos.

"A casi un mes de iniciado los acontecimientos de Santo Domingo, debemos señalar que si la OEA no ha podido cumplir con su propósito fundamental de paz, ha contribuido al propósito emergente de asistencia y, al menos temporariamente, a disuadir algunas tentativas de comunización. Por otra parte, tendremos que reconocer que no es fácil para una organización que no es un

(Cont. en la 16a. pág., 4a. col.)

El canciller mientras dirigía su mensaje al país

Puntos básicos

A continuación reproducimos los principales párrafos del discurso del canciller:

"Sabíamos por anticipado que al definir nuestra actitud en forma clara habrían de estar contra ella los que están definidos en otro campo ideológico y, también, los que por razones internas o externas no quieren definirse todavía."

* * *

"Seguiremos con la política que hemos trazado. Pretendemos que nuestra política mantenga fielmente los lineamientos de la tradición internacional argentina."

* * *

"No nos saldremos del respeto a las soberanías nacionales, la integridad territorial, la igualdad jurídica de los Estados, la determinación libre de los pueblos y el principio de no intervención. Asimismo, tenemos la decisión de no permitir la agresión subversiva."

* * *

"La Conferencia de Río de Janeiro fue postergada con los votos en contra de Brasil, Ecuador y la Argentina. Considerando que debíamos buscar cualquiera otra oportunidad o procedimiento para realizar conversaciones o consultas, hemos estado conversando y seguiremos conversando con las distintas cancillerías."

* * *

"Estamos conscientes de que no tenemos poder de solución por nosotros mismos, pero que sí tenemos poder de contribución."

* * *

"La OEA ha tenido la arriesgada paciencia de procurar el acercamiento de los grupos contendientes, para que ellos,

(Continúa en la 16a. página., 5a. columna)

Inquietudes de senadores de la UCRP ante Illia

El Senado de la Nación no efectuará hoy la anunciada sesión matutina de tablas para tratar la prórroga del estado de emergencia económica dispuesto por la ley de Abastecimiento. Así lo resolvieron los jefes de los distintos bloques. Se dio como causa de la resolución el hecho de que los legisladores deben viajar a sus respectivas provincias para participar de los actos conmemorativos del aniversario patrio. Estimase que el alto cuerpo no deliberará ahora hasta los primeros días de junio próximo.

El bloque de la UCRP con el Dr. Illia

Ayer, en círculos legislativos, trascendieron algunos detalles de la entrevista que los miembros del bloque de senadores nacionales de la UCRP del Pueblo mantuvieron con el presidente de la República el miércoles por la noche.

El diálogo de dos horas y diez minutos —se dijo— habría servido para que los legisladores hiciesen conocer al doctor Illia las inquietudes que los animan respecto de problemas vinculados con la administración pública, la economía, lo social y político.

Los senadores entregaron al primer magistrado una carpeta que contiene copias de los memorándum que el bloque envió a los ministros del Poder Ejecutivo, con el fin de requerirles informes vinculados con la marcha de los asuntos en cada uno de ellos.

El presidente habría prometido efectuar un detenido estudio de los problemas allí incluidos.

Según estas fuentes, la crisis dominicana no fue ajena a la conversación entre el primer mandatario y los legisladores. El jefe del Estado habría señalado, entonces, que el país no enviaría tropas a Santo Domingo mientras no existiese un pedido expreso en tal sentido por parte de los jefes de ambos bandos en pugna.

Por otra parte, los senadores —según supose—, expresaron la conveniencia de realizar reuniones de gabinete para tratar los distintos asuntos de Estado, y que de las mismas participasen los jefes de los sectores legislativos del radicalismo del Pueblo. De esta manera, se dijo, se lograría un más estrecho contacto entre los miembros de los poderes que tienen la responsabilidad de la conducción de los negocios públicos. Habríase acordado, asimismo, efectuar reuniones semanales o quincenales entre el presidente y la mesa directiva del bloque de senadores oficialistas, con el fin de intercambiar ideas respecto de la marcha de los problemas de Estado.

En otro orden de cosas, los senadores manifestaron al presidente, la necesidad de arbitrar los medios que conduzcan al autoabastecimiento de petróleo, ya que ha mermado la producción. También señalaron su preocupación por el problema ferroviario, sobre el que habrían dicho que no sólo no ha sido solucionado, sino que algunas medidas adoptadas no eran las adecuadas. Les trabas que sufren los diversos asuntos de gobierno como consecuencia de la organización administrativa y la forma cómo se desempeñan las empresas autárquicas, también habrían sido temas de la preocupación señalada por los senadores al primer magistrado.

Expresiones del presidente

El doctor Illia —siempre según lo dicho por las fuentes alu-

(Cont. en la 16a. pág., 2a. col.)

EL CANCILLER DE BOLIVIA VENDRÍA A BUENOS AIRES

El viaje a nuestra capital trascendió en medios diplomáticos

En los medios diplomáticos locales trascendió anoche que mañana llegaría a nuestro país el canciller de la República de Bolivia, coronel Martín Zenteno Anaya, para entrevistarse con el ministro de Relaciones Exteriores, doctor Miguel Angel Zavala Ortiz, acerca del problema internacional —se afirmó— provocado por el conflicto armado en la República Dominicana.

Hasta el momento, no se suministró ninguna información oficial confirmativa del viaje.

La invitación del canciller

Al finalizar la jornada de ayer, en fuentes dignas del mayor crédito vinculadas con los círculos diplomáticos, pudo saberse que el coronel Zenteno Anaya llegaría mañana a las 17 al aeropuerto de Ezeiza y que lo haría acompañado por su esposa e hijos.

El viaje —tal como se indicó— estaría motivado por la invitación formulada por el doctor Zavala Ortiz para realizar una consulta de cancilleres.

Como se recordará, dicha invitación fue gestada por nuestra Cancillería como consecuencia del desarrollo del conflicto dominicano y el eventual envío de fuerzas armadas multinacionales, como lo dispuso la OEA después de las gestiones cumplidas sobre el terreno por la comisión especial presidida por el representante de nuestro país, señor Raúl Colombo, para intentar lograr la paz en la convulsionada isla del Caribe.

Para ello, se cursaron invitaciones a los cancilleres de las repúblicas limítrofes —Uruguay, Brasil, Bolivia, Chile, Paraguay y, también, Perú— que tomaron estado público en la noche del 17 del actual y fueron confirmadas por las posteriores declaraciones —a su llegada— del ministro de Relaciones Exteriores uruguayo, doctor Luis Vidal Zaglio.

Desmiéntese una versión

Al retirarse ayer de la Secretaría de Aeronáutica el brigadier Mario Romanelli fue interrogado por algunos cronistas sobre la versión de que aquella cartera habría recibido una comunicación del jefe del gobierno boliviano con motivo de la crisis en esa nación vecina. El brigadier Romanelli exoreó que dicha versión era totalmente infundada.

En la Cancillería

Los embajadores de los Estados Unidos y de Venezuela, señores Edwin Martin y Eligio Anzola, respectivamente, entrevistaron por la mañana al director general de Política, doctor Constantino Ramos. No hubo información sobre lo tratado, vinculándose las audiencias con la cuestión dominicana.

Por otra parte, visitaron el subsecretario de Relaciones Exteriores el jefe del Departamento de Política Militar del Estado Mayor General del Ejército, coronel Sánchez de Bock, y el coronel Jorge González, también de ese Estado Mayor. La audiencia tuvo efecto a mediodía y duró 45 minutos. Los oficiales citados dijeron que habían mantenido con el Dr. Vásquez una conversación de rutina vinculada con las tareas a su cargo.

Juicio chileno

SANTIAGO DE CHILE, 20 (AP). — "El Mercurio" dice hoy editorialmente que "debe ser observada con simpatía" la iniciativa de la Argentina para celebrar una reunión de cancilleres del Cono Sur de la América latina con el objeto de discutir la situación en la República Dominicana.

El diario agrega al respecto: "La posibilidad de que se materialice la idea es remota, porque están en marcha dos procedimientos paralelos, en la OEA y en la UN, para encontrar solución al grave conflicto. Además, algunos cancilleres, en-

(Cont. en la 16a. pág., 3a. col.)

Rumbo que sigue la investigación en Montevideo

Por Héctor López Reboledo
(Corresponsal de LA NACION en Montevideo)

MONTEVIDEO, 20. — El "explosivo de papel" que colocaron ciertos diarios brasileños en la puerta de la Cancillería uruguaya bajo la forma de editoriales que comparaban la situación institucional uruguaya con la de Santo Domingo —con el agregado de un latente peligro que mantendría vigilantes a los países vecinos— parecía apagarse definitivamente esta noche. En efecto, el ministro de Relaciones Exteriores concurrió a la Casa de Gobierno para informar sobre la evolución de los sucesos.

Tanto desde Río de Janeiro, como desde Buenos Aires, habían llegado sendas protestas diplomáticas de desvinculación oficial respecto de los comentarios periodísticos brasileños, que tanto el ministro de Relaciones Exteriores como el de Defensa Nacional calificaron duramente en la víspera.

A la desvinculación se sumaba, por supuesto, la ratificación de las cordiales relaciones y un informe desde Santiago de Chile, que contribuye a garantizar que el problema ha sido superado en un aspecto importante al menos, y lo suficiente como para que la atención se concentre de nuevo en la otra preocupación que aflige al país: la de la espectacular campaña de saneamiento administrativo, aparentemente llamada a conocer etapas sumamente complejas en el camino hacia la aclaración total de la participación de cada cual en el escándalo bancario.

Los tres directores del Banco de la República se mantienen decididos a no presentar sus renuncias, que el Consejo de Gobierno les solicita por unanimidad, renuncias que obligarán a seguir el rodeo de una instancia parlamentaria.

El tratamiento, por el Senado, de la dispuesta sustitución de los tres directores del Banco de la República, es una instancia que puede postergar legalmente las soluciones hasta dentro de tres meses, pero se supone que, dada la gravedad de la situación, la Cámara alta dará su pronunciamiento a la mayor brevedad.

Tanto es así, que ya se han publicado los nombres de las personas que pasarían a integrar el nuevo directorio. Se menciona como próximo presidente a Julio Solsona Flores, a quien acompañarían Guillermo Stewart Vargas y Ramón Valdéz Costa.

La orientación que sigue este asunto se habrá bifurcado al llegar al Palacio Legislativo. De un lado, queda agitándose el problema bancario original, localizado en las intervenciones y las reaperturas en los procesamientos, pues el propósito es investigar a fondo este asunto. Por otro, se aguarda la instancia parlamentaria con singular interés en cuanto a las consecuencias políticas y las revelaciones que puedan surgir en el o en los debates a que dé lugar la solicitud de venia del Consejo de Gobierno para la remoción que se propone y que no se ha podido cumplir por la posición de los directores, pertenecientes al partido blanco, de la mayoría, a quienes acompaña con promesa expresa de renuncia, por lo menos un ministro.

El subsecretario de Defensa de los Estados Unidos, Cyrus Vance, en el centro, escucha al general Bruce Palmer, izquierda, comandante de las fuerzas de su país, mientras relata la situación en Santo Domingo. A la derecha, un ayudante
(Radiofoto de The Associated Press exclusiva para LA NACION)

Firmóse el pacto para la tregua en Santo Domingo

Durará 24 horas, tras lo cual, según anunció Imbert, proseguirá la ofensiva

SANTO DOMINGO, 20 (AP).— Las fuerzas rivales de la República Dominicana firmaron hoy un acuerdo para establecer una tregua de 24 horas a partir del mediodía de mañana.

El acuerdo fue negociado por la Cruz Roja y las Naciones Unidas. Permitirá al personal de la Cruz Roja retirar los muertos y heridos de la zona de combate en el sector norte de la ciudad.

También permitirá a los hospitales de Santo Domingo, tanto en la zona ocupada por los rebeldes como la dominada por los leales, reaprovisionarse de medicinas y alimentos.

Las Naciones Unidas anunciaron que cada bando firmó un acuerdo por separado debido a que el general Antonio Imbert Barrera se rehusó a suscribir un documento con los rebeldes.

Otros signatarios fueron dos representantes de la Cruz Roja y uno de la Oficina Sanitaria Panamericana, dependiente de la Organización Mundial de la Salud.

Los dos signatarios por la Cruz Roja fueron el presidente de la Cruz Roja Dominicana, Luis F. Fernández, y el delegado del comité de la Cruz Roja Internacional, Pierre Jequier.

"Tengo la mayor confianza en que esta tregua de 24 horas será permanente", manifestó Fernández a un periodista. No explicó, sin embargo, en qué basaba su confianza.

El anuncio hecho por Fernández dice:

"Después de incesantes negociaciones e incansables esfuerzos con las fracciones en conflicto, hemos obtenido, para bien del pueblo dominicano y en particular para poder recoger los muertos y los heridos en el campo de batalla y al mismo tiempo equipar o reequipar los hospitales y los establecimientos sanitarios y suministrales médicos, enfermeras, personal médico; alimentos y equipos, la Cruz Roja Dominicana con el apoyo del delegado de la Cruz Roja Internacional en Ginebra, doctor Pierre Jaquier, y al mismo tiempo con el apoyo del doctor Antonio Delgado, de la Organización Mundial de la Salud, hemos obtenido una cesación del fuego que comenzará a partir de mañana, 21 de mayo, a las 12 hasta pasado mañana a la misma hora, o sea, 24 horas."

El general Imbert Barrera anunció otra ofensiva

SANTO DOMINGO, 20 (AP).— El presidente de la Junta Cívico-Militar, general Antonio Imbert Barrera, declaró hoy que una cesación permanente del fuego está excluída de toda consideración y que sus tropas atacarán pronto el baluarte rebelde en el centro de la ciudad.

En el curso de una entrevista, el alto jefe militar añadió que "es ya demasiado tarde para una cesación permanente del fuego como la que han estado tratando de obtener las Naciones Unidas y la Organización de los Estados Americanos (OEA)".

Los conceptos de Imbert Barrera constituyen la primera expresión pública de la Junta sobre su plan de acción para poner término a la rebelión dominicana. "Consideramos —señaló— una tregua de 12 horas, basada en razones humanitarias, a fin de que muertos y heridos sean retirados de la zona de batalla. Pero hemos reanudado nuestras operaciones militares, y nada las detendrá."

Un portavoz de la misión de paz de la UN había manifestado que tanto la Junta como las fuerzas acaudilladas por el coronel Francisco Caamaño Deno aceptaron suspender la lucha para permitir que la Cruz Roja retirara los muertos y heridos de la zona de combate en los distritos industriales y suburbanos del norte de la capital.

"Queremos evitar, en todo lo posible —agregó Imbert Barrera—, más derramamientos de sangre y ofrecemos una oportunidad a los de la zona rebelde para que se rindan o se vayan. Pero muy pronto hemos de tomar el baluarte rebelde y pacificar el país." Sugirió que el ataque podría producirse la semana próxima, tan pronto como sus tropas y tanques se apoderen de las secciones norteñas de Santo Domingo.

Esta maniobra está cumplida a medias, y portavoces rebeldes reconocieron que sus fuerzas —gran parte de ellas son civiles armados— están siendo rodeadas y que se hallan de espaldas al río Ozama. Los rebeldes del Norte encuéntranse separados del grueso de las tropas insurgentes acantonadas en el centro de la ciudad, zona de edificios de oficinas y departamentos residenciales, así como de casas baratas. Los infantes de marina y los paracaidistas norteamericanos los rodean por tres lados; el restante está representado por el mar.

En el curso de la entrevista se consultó a Imbert Barrera sobre cómo podría llevar sus tropas y tanques a la zona del centro sin atravesar las líneas de los Estados Unidos, operación que parece exigir la cooperación norteamericana. "Hay maneras de hacerlo", replicó.

Declaración de la Casa Blanca

WASHINGTON, 20 (AP). — Por intermedio del secretario de prensa, Sr. George E. Reedy, la Casa Blanca formuló hoy una declaración en la que señala que las tropas de los Estados Unidos en la República Dominicana se ajustan en todo momento a las órdenes impartidas por el presidente Johnson. Estas son las de "observar neutralidad" entre los bandos rivales en Santo Domingo, es decir, entre la Junta Cívico-militar de Gobierno y el régimen "constitucionalista" que encabeza el coronel Caamaño.

Esa fue la respuesta que dio el nombrado funcionario norteamericano cuando se le preguntó acerca de los informes periodísticos referentes a que "las tropas de la Unión daban ayuda militar a la Junta". Debe agregarse que el embajador norteamericano en la Organización de Estados Americanos (OEA), Ellsworth Bunker, también afirmó que las tropas de su país observan estrictamente la neutralidad.

Desmentida de Arthur Sylvester

El secretario ayudante de Defensa, Sr. Arthur Sylvester, negó a su vez despachos de Santo Domingo de que paracaidistas e infantes de marina de los Estados Unidos ayudaban a las fuerzas de la Junta presidida por el general Antonio Imbert Barreras. El diario "The New York Times" dice hoy que las tropas de la Junta obtuvieron "una aplastante victoria contra el régimen rebelde en una

(Cont. en la 2a. pág., 1a. col.)

García Tudero con Kurt Schmuecker

El secretario de Hacienda argentino y el ministro alemán tratan la refinanciación de la deuda

BONN, 20 (AP). — El señor Carlos García Tudero, secretario de Hacienda de la Argentina, mantuvo hoy conversaciones con el ministro de Finanzas alemán, Kurt Schmuecker.

García Tudero encabeza una misión que procura negociar una prórroga para la amortización de los préstamos concedidos a la Argentina por el Club de París.

Según fuentes del Ministerio de Finanzas, el grupo argentino estudia sobre el terreno la posibilidad de llegar a un acuerdo.

El grupo, que hoy por la tarde partió a Francfort para continuar sus conversaciones, emitirá un comunicado al fin de su estada en Alemania, agregaron los informantes.

Funcionarios argentinos que permanecieron en Bonn manifestaron no estar en condiciones de informar sobre las conversaciones.

Schmuecker y García Tudero almorzaron juntos y trataron sobre la posibilidad de una refinanciación de la deuda argentina por intermedio del Banco Mundial. En general hubo reserva acerca de lo tratado por García Tudero y los nueve funcionarios que lo acompañan.

Fuentes gubernamentales estiman que los préstamos alemanes a la Argentina por intermedio del Club de París oscilan entre los 200 y 300 millones de marcos.

Un paréntesis se abrió en el orden nacional

Escaso en informaciones oficiales vinculadas a la crisis en el Caribe ha sido el día de ayer. Aparentemente se ha abierto un compás de espera en lo que atañe a decisiones de Gobierno. Tras las versiones recogidas en las fuentes más autorizadas —de las que dimos cuenta en nuestra edición anterior—, según las cuales era inminente la remisión al Parlamento de un mensaje solicitando medidas que posibilitasen el envío de fuerzas al exterior, los medios gubernativos no dejaron trasluc ir en la vispera detalles que sugirieran que tal medida fuera a ser de conocimiento público durante la jornada.

Trascendió —y ello quizás sea un índice de que las cuestiones vinculadas a la situación dominicana siguen manteniendo en tensión los resortes gubernativos— que algunos funcionarios, cuyas dependencias tienen que ver con el caso, pospondrían viajes previstos al interior.

Se estima como muy probable que durante el día sean conocidas en el país las informaciones requeridas respecto a diversas alternativas que ha sufrido la crisis dominicana últimamente, tal como lo hemos consignado en ediciones anteriores. El tenor de dichas informaciones podría ser decisivo en cuanto a la definición de nuestro gobierno.

"Ninguna novedad"

Acerca de "temas de rutina" —dijo— conversó ayer con el primer mandatario el ministro de Defensa Nacional. Una idéntica respuesta: —"Ninguna novedad"— dio el doctor Leopoldo Suárez a todas las requisitorias periodísticas. Ellas apuntaron, por ejemplo, a saber si tenía alguna otra novedad vinculada con las Fuerzas Armadas en el problema de la República Dominicana, y, también, acerca del envío de observadores militares a Santo Domingo.

Todo tranquilo

"Todo está tranquilo", manifestó ayer el Dr. Juan S. Palmero.

El ministro del Interior dijo que había conversado con el primer mandatario sobre temas del interior, fundamentalmente, referidos a cuestiones sociales y económicas que apuntan al progreso y crecimiento de los mismos. Añadió que ellos tendrán concreción a través de las obras correspondientes, así como en la gira que en fecha próxima emprenderá por el interior de nuestro país.

Otros hechos en la jornada de ayer

Aviones de reacción pertenecientes a la VII Flota asestaron devastadores ataques a una base naval en Vietnam del Norte. Pág. 2

*

En el seno de una subcomisión del Senado norteamericano se consideró la conveniencia de prohibir las ventas de armas por correspondencia Pág. 2

*

Fueron labradas 75 actas por infracción a la disposición que estableció nuevos precios para el pan. Pág. 3

*

Casi tres mil agentes del Ministerio de Asistencia Social y Salud Pública han sido suspendidos hasta la fecha. La situación tiende a normalizarse y se hacen gestiones para hallar una solución. Pág. 3

*

El Banco Central adoptó resoluciones complementarias sobre las ventas de cambio a término. Pág. 4

*

El presidente de la República concedió audiencia a dirigentes de la Confederación General Económica. Pág.4

*

Ascendió a 23,7 millones de dólares el saldo favorable del intercambio exterior en el mes de febrero último. Pág. 5

*

El secretario de Energía y Combustibles informó que se llegó a un acuerdo extrajudicial de ajustes de cuentas con las empresas ex contratistas Union Oil, Shell y Transworld. Pág. 7

Como resultado de un tiroteo, en el que un malhechor que huyó había resultado herido, se descubrió una banda que dirigía una mujer. Pág. 11

*

Con clima tranquilo y menos animación operóse en el mercado bursátil. Anotáronse 73 bajas y 72 alzas, en 269 papeles. Pág. 14

*

Realizará ejercicios de adiestramiento la Flota de Mar. Pág. 16

*

El Senado de la provincia de Buenos Aires prestó acuerdos para la designación de magistrados y funcionarios del Poder Judicial. Pág. 16

*

Durante una ceremonia 249 docentes recibieron nombramiento. Pág. 16

*

Dio fin a sus deliberaciones el simposio sobre temas espaciales realizado en Mar del Plata. Pág. 16

*

El Banco Central adquirió, a partir de la última devaluación, 80 millones de dólares. Pág. 16

*

Trascendió que en la semana próxima se dictará un nuevo régimen de importación automática de materias primas básicas. Pág. 16

*

En las cercanías de la destilería de Y.P.F., en San Lorenzo, estalló una válvula del poliducto que va desde Campo Durán hasta aquella ciudad santafecina. Pág. 24

*

La Asociación de Armadores de Lanchas anunció que sería paralizado ese servicio en la zona del Delta si no se reajustan las tarifas. Pág. 24

Indice

	Págs.
Actualidad local en pocas líneas	11
Apuntes y enfoques de la caza y de la pesca	17
Bellas artes	7
Cine, teatro y música	8 a 10
Conferencias	7
Correo de previsión social	21
Culto católico	5
Culturales	4
Deportes	12 y 13
Editoriales	6
Entidades varias	21
Entre sonrisa y sonrisa	3
Fuerzas armadas	10
La mujer, el hogar, el niño	10
Localidades cercanas a la Capital	24
¿Lo recuerda?	2
Movimiento de aviones	15
Movimiento marítimo	15
Notas sociales	7
Palabras cruzadas	22
Periodismo y letras	2
Policía	11
Provincias	24
Radiofonía	10
Televisión	9
Turf	13
Avisos fúnebres	12
" agrupados	11
" clasificados	18 a 21
" de remates	21 a 23
Compra-venta e hipotecas	22

EL TIEMPO Pronóstico del Serv. Met. Nac.

HOY: Frío. Nubosidad variable. Vientos moderados del Sudoeste. Máxima: alrededor de 9 grados. Otras informaciones en la página 2

Sol: Sale 6.44, pónese 16.56
Luna: Sale 22.9, pónese 11.58
Llena
Ayer: Temp. máx., 13.5, a las 15.30; mín., 5°, a las 24

Causó 121 víctimas un desastre aéreo

La flecha señala el lugar del accidente

EL CAIRO, 20 (AP). — Un avión de pasajeros 720-B, de reacción, que realizaba su vuelo inaugural de Karachi a Londres, se precipitó esta madrugada en el desierto cercano al aeropuerto de El Cairo, y en el accidente perecieron 121 de las 127 personas que viajaban en la aeronave. Así lo informó la Línea Aérea Internacional del Pakistán, empresa propietaria del aparato. Las informaciones iniciales daban cuenta de que los seis sobrevivientes eran pakistanos.

Entre los muertos figuran el presidente de la Asociación de Prensa del Pakistán, general Hauddin; 21 periodistas pakistanos, un número no determinado de periodistas extranjeros y agentes de viajes extranjeros y pakistanos, y no menos de tres niños. La mayoría de los pasajeros eran invitados especiales de la empresa aérea, con motivo de la inauguración de la nueva ruta.

El enorme aparato se estrelló a las 2.50, hora local, en el desierto próximo al aeropuerto de esta capital. Poco antes, el comandante de la aeronave había informado por radio que tenía dificultades con los motores. Un avión de la línea aérea Lufthansa, de Alemania Occidental, avistó los restos de la máquina accidentada y comunicó la trágica novedad a la torre de control.

Tan pronto como amaneció, varios helicópteros de la fuerza aérea egipcia se trasladaron al lugar del accidente y rescataron a los seis sobrevivientes. El viceministro de Guerra de la República Arabe Unida, general Ahmed Seis, que tiene a su cargo los asuntos aeronáuticos, viajó apresuradamente al sitio del desastre para supervisar las operaciones de salvamento. Si bien las operaciones de rescate se iniciaron al alba, lo abrupto del terreno demoró la llegada de las cuadrillas de auxilio, que sólo se hicieron presentes seis horas después del accidente. Seis ambulancias y varias brigadas contra incendios cooperaron en la tarea.

El aparato debía recoger otros 52 pasajeros en el aeropuerto de El Cairo antes de reanudar su vuelo rumbo a Ginebra y Londres. Según manifestaron funcionarios de la empresa

(Cont. en la 2a. pág., 4a. col.)

Tendrán 24 horas de paz los combatientes dominicanos

(Cont. de la 1a. pág., 9a. col.)

ofensiva visiblemente ayudadas por tropas de los Estados Unidos". Además, el periódico "The New York Herald Tribune" afirma que las fuerzas norteamericanas prestaban ayuda a las tropas de la Junta.

El señor Sylvester manifestó: "La línea política, tanto oral como escrita, a que han sido sometidas las fuerzas norteamericanas desde el comienzo es mantener una actitud de imparcialidad entre la Junta y las fuerzas rebeldes". Indicó que "nuestra gente ha sido constantemente exhortada a cumplir con esta directiva". Alegó que las tropas han cumplido con estas instrucciones, excepto en los casos de defensa propia por la acción de los tiradores apostados.

El Sr. Bunker manifestó a la OEA que las fuerzas de los Estados Unidos en la República Dominicana tienen órdenes estrictas de no permitir que fuerzas armadas de ninguno de los dos bandos pasen al corredor que vincula el puente Duarte con la zona internacional de seguridad. Añadió que durante la lucha de ayer en Santo Domingo hubo intentos de ambos bandos por cruzar a través del corredor de comunicaciones. "Nuestras tropas fueron tiroteadas y, de acuerdo con las órdenes que tienen, replicaron el fuego a fin de protegerse", dijo.

El Sr. Reedy se abstuvo de confirmar o desmentir los informes procedentes de Santo Domingo, a pesar de las reiteradas instancias en tal sentido de los periodistas. Dijo que, en su opinión, tales "asuntos operativos" debían ser respondidos por el Sr. Vance. Señaló que el segundo funcionario civil del Departamento de Defensa estaba en el escenario de los hechos y que, por lo tanto, tenía acceso a la información directa.

Por último, Reedy expresó que el secretario de Defensa, Robert S. McNamara, "ha pedido al subsecretario Vance que conteste las preguntas sobre todos esos asuntos operativos. Pienso que el subsecretario Vance dará información a la prensa a la brevedad".

Informes de periodistas

Los corresponsales Robert Berrellez y Louis Hchitelle, de The Associated Press, informaron no haber visto evidencias de participación de tropas norteamericanas ni tener informes confirmados de ello.

Por otra parte, el diario "Chicago Tribune", en un informe de Santo Domingo enviado por su corresponsal latinoamericano, Sr. Jules Dubois, dice que el Partido Comunista de la República Dominicana había expedido un manifiesto en que revela que ayudó a organizar la actual revolución y luego luchó en ella. Agrega: "El comité central del Partido Socialista Popular (nombre oficial del Partido Comunista) hizo la revelación en un manifiesto titulado: "Invasores yanquis, váyanse".

El citado corresponsal añade en su información: "El partido fue organizado aquí (en Santo Domingo) por Blas Roca, secretario general comunista en Cuba durante mucho tiempo y director de la Oficina Comunista de Información (Cominform) para la zona del Caribe, dirigida por Moscú". Dubois dice finalmente que el manifiesto asegura que el objetivo inicial de la revuelta no era un golpe comunista, aunque esa fue la finalidad ulterior.

Fue muerto un coronel partidario de Bosch

SANTO DOMINGO, 20 (AP). — El coronel Rafael Fernández Domínguez, ministro del régimen del coronel Francisco Caamaño Deno, fue muerto anoche en un ataque no explicado sobre el palacio presidencial.

No se considera que el palacio guardado por un nutrido grupo de tropas de la Junta cívico-militar, tenga valor estratégico o político.

Por ello no es explicable por qué Fernández Domínguez habría de lanzar un arriesgado ataque sobre un edificio vacío y deteriorado por la lucha.

Cuatro insurgentes más murieron en el ataque. Fernández, quien volvió a la República Dominicana desde Puerto Rico hace algunos días, fue enterrado con honores militares esta mañana en un cementerio de la zona rebelde.

Consecuencias políticas

WASHINGTON, 20 (AP). — La muerte en Santo Domingo de un íntimo amigo de Juan Bosch, ha perjudicado los esfuerzos para la formación de un gobierno de coalición de las dos facciones dominicanas, informaron hoy fuentes autorizadas.

Antes de que el coronel Rafael Fernández Domínguez fuera muerto, Washington cautelosamente había dado informaciones optimistas indicando que un arreglo de compromiso en la guerra civil era posible. La muerte del coronel, dicen las fuentes, grustra días de penosos esfuerzos.

Una aclaración del jefe leal

SANTO DOMINGO, 20 (AFP). — "Es inexacto que los representantes de los Estados Unidos ejerzan presión para que el gobierno de reconstrucción nacional sea dejado a un lado y que yo sea apartado. En nuestras conversaciones con los enviados especiales del presidente Johnson, no se trató nunca de un eventual gobierno provisional presidido por Antonio Guzmán", declaró esta mañana el general Imbert Barrera, jefe de las fuerzas leales, en el curso de una conferencia de prensa a la que asistieron todos los enviados especiales de la prensa internacional.

Imbert Barrera, al que rodeaban los otros cuatro miembros de la junta, agregó, que si sus fuerzas no utilizaban más la aviación no se debía a "que los americanos lo impedían" sino solamente por un sentido de humanidad.

Fue arrestada en Italia una banda de falsificadores

MILAN, 20 (AP). — La policía de Milán anunció esta noche que desbarató la acción de una banda de falsificadores internacionales integrada por un argentino, un mexicano, un paraguayo y seis italianos —entre éstos una mujer—, cuya captura era requerida por 55 países.

El jefe de policía, Rosario Melfi, dijo que dirigía la banda Osvaldo Eneas Cocucci, argentino, de 35 años, arrestado hace dos días. El mexicano, el paraguayo y los seis italianos fueron arrestados aquí y en Bolonia.

Melfi declaró que la banda se especializaba en falsificar cheques de viajero, "que cambiaron por dinero legítimo, por valor de muchos millones de dólares, en todo el mundo".

Hablará Frei en el Congreso de su programa

SANTIAGO, 20 (AP). — El presidente Eduardo Frei planteará mañana ante el Congreso su determinación de utilizar, sin pérdida de tiempo, el gran respaldo popular obtenido por el gobierno en las dos últimas elecciones. Según se informó, el mandatario empleará sus atribuciones para imponer en Chile profundas reformas sociales y económicas, sin recurrir a ningún tipo de dictadura.

Informantes autorizados revelaron que entre las finalidades que enumerará el presidente figuran: mejorar la situación del comercio exterior, particularmente en lo atinente al cobre; una política dinámica en el desarrollo interno, asignando interés especial al desarrollo de las industrias siderúrgica, petroquímica y otras importantes manufacturas; una nueva política agraria, cuya aplicación buscará como objetivo primordial la eliminación de las importaciones de alimentos, que demandan un gasto de 140 millones de dólares anuales al país; derrotar a la inflación —que en 1964 tuvo un índice del 38,4 por ciento— mediante un plan concreto, metódico y progresivo; establecer la promoción popular para "elevar al pueblo a los órganos del poder y de representación".

Advertencia rusa a Estados Unidos

MOSCU, 20 (AFP). — La Unión Soviética ha advertido a los Estados Unidos que iniciativas semejantes a las que aplicaron los norteamericanos recientemente en el sudeste asiático y en la América Central no serían toleradas en Europa.

Tal parece ser, a juicio de los observadores, el sentido general de la extensa declaración difundida esta tarde por la agencia Tass, comentando el reciente discurso del presidente Lyndon Johnson en ocasión del vigésimo aniversario del triunfo sobre la Alemania nazi.

La declaración soviética constituye una verdadera requisitoria, no sólo contra la política exterior norteamericana en los últimos meses, sino también contra la persona de Johnson.

La agencia Tass, que basa su declaración en "puntos de vista de los medios oficiales de la URSS", niega al presidente norteamericano "el derecho a disponer del destino de los pueblos europeos". Después de reprocharle "su intención de sofocar la libertad de los pueblos, acusa al presidente Johnson de extender la guerra en el Vietnam; enviar millares de soldados a Santo Domingo; organizar una intervención militar en el Congo; sostener a los colonialistas portugueses y a los racistas sudafricanos".

Funcionarios del gobierno de la República Arabe Unida caminan entre los restos del avión 720B, de Pakistán, que se estrelló cerca de El Cairo, ocasionando la muerte de más de un centenar de personas (Radiofoto de AP para LA NACION)

El desastre del avión pakistano

(Cont. de la 1a. pág., 9a. col.)

aérea, el comandante de la aeronave, capitán Akhtar Aly Khan, informó también que tenía inconvenientes con el tren de aterrizaje, donde observaba un principio de incendio. Añadieron los voceros que la altitud mínima del aparato en el lugar de la tragedia debía haber sido de 500 metros, pero que, al parecer, perdió altura a raíz de los problemas mecánicos.

Un testigo presencial del accidente declaró: "Era una escena horrible. Una extensa zona estaba cubierta de cadáveres, restos del avión y del equipaje de los pasajeros, así como cámaras fotográficas, cigarreras y otros objetos de los ocupantes de la máquina.

El gigantesco avión 720-B había emprendido vuelo en Karachi, donde ascendieron pasajeros de Pekín y Dacca, en el Pakistán oriental. Luego se dirigió a esta capital, vía Dahran, puerto de la Arabia Saudita, pero este tramo del vuelo no llegó a completarse.

Al producirse el accidente una espesa niebla cubría toda la zona.

Devastador bombardeo a una base de Hanoi

Más de cien aviones de la VII Flota participaron en el asalto aéreo contra el vital objetivo comunista

SAIGON, 20 (AP). — Aviones de los Estados Unidos lanzaron hoy volantes de propaganda a sólo 88 kilómetros al sur de Hanoi y bombardearon la base naval de Phouc Loi, a unos 260 de la capital comunista, en una serie casi continua de incursiones sobre Vietnam del Norte. Más de 100 aviones participaron en los ataques de este tercer día de la reanudación de la ofensiva aérea al norte del Paralelo 17. Un portavoz militar declaró que, a pesar de una tormenta y del fuego antiaéreo, todas las máquinas regresaron indemnes.

Radio Moscú, al difundir un despacho de Hanoi, informó que aviones norteamericanos de reconocimiento, escoltados por una docena de cazas de reacción, volaron sobre una zona situada a 19 kilómetros de Hanoi, y fueron atacados con armas antiaéreas. La información no fue confirmada por las autoridades de los Estados Unidos.

En cuanto a la guerra terrestre, los guerrilleros del Vietcong utilizaron por primera vez morteros contra la infantería de marina norteamericana. Un breve ataque ocasionó la muerte de un hombre y dejó heridos a otros dos miembros de una patrulla, en una zona de colinas boscosas que se alza a 24 kilómetros al sudoeste de la base aérea de Da Nang.

Setenta aparatos procedentes de los portaviones Midway y Coral Sea, de la VII flota norteamericana, volaron a través de una tormenta y arrojaron 100 toneladas de explosivos sobre la base naval de Phuoc Loi. Un portavoz informó que la base había resultado gravemente averiada. La incursión de propaganda estuvo a cargo de 25 aviones de la fuerza aérea. En una operación coordinada con el Ministerio de Información de Saigón, lanzaron medio millón de volantes en la zona de Nin Binh, a 88 kilómetros al sur de Hanoi. El texto de las hojas demanda a los comunistas que "renuncien a la agresión y al sabotaje en Vietnam del Sur" o se atendrán a consecuencias desastrosas.

En otra parte, dirigiéndose a los soldados norvietnamitas, expresa: "Hermanos del ejército de Vietnam del Norte: no permitan que los chinos y a los comunistas vietnameses los utilicen para mantener una guerra fraticida en Vietnam del Sur".

Reveló un informante que los Thunderchief empleados en esta misión hicieron su incursión más cercana a Hanoi en toda la campaña aérea. El bombardeo más próximo, anunciado el 3 de abril, ocurrió a 104 kilómetros al sur de la capital.

De regreso, los aviones atacaron una estación de radar en la isla de Hon Matt, a 116 kilómetros al sur de Hanoi.

Un grupo indio escaló el Everest

NUEVA DELHI, 20 (AP). — Una expedición india logró éxito en escalar el monte Everest, la más alta montaña del mundo, de acuerdo con informaciones llegadas al gobierno.

Un vocero oficial manifestó que dos indios permanecieron en la cumbre del monte a 8708 metros de altura, durante hora y media e izaron la bandera india en el asta que dejaron los expedicionarios norteamericanos que escalaron el Everest hace dos años.

Informaciones iniciales hablaban de que los indios habían establecido un campamento de operaciones escasamente a 300 metros de la cumbre.

El Everest ha sido conquistado sólo tres veces antes, por escaladores británicos, suizos y norteamericanos. La primera expedición que lo conquistó fue dirigida por sir John Hunt en 1953.

Los comunistas chinos reclamaron que su expedición había escalado el monte por una ruta más difícil en el Sur, pero los expertos escaladores de los Himalayas lo ponen en duda, por la falta de pruebas.

La expedición india está encabezada por el comandante M. S. Kohli, que escogió la falda meridional para ascender hasta la cima.

No se dispone hasta el momento de más información sobre esta última conquista del Everest.

Persiste en Bolivia la grave situación política

La junta militar de gobierno estudia las exigencias sindicales mientras continúa la huelga en minas y fábricas

LA PAZ, 20 (AP). — La mayoría de las fábricas de esta capital y la totalidad de las minas de estaño nacionalizadas continuaron paralizadas hoy, en tanto se observaban signos de debilitamiento en la huelga general dispuesta por la Central Obrera Boliviana (COB), que hoy entró en su cuarto día. Los obreros petroleros, los maestros y los empleados bancarios retornaron hoy al trabajo, y había normalidad en todos los servicios de transporte. En las ciudades del interior no hubo prácticamente paralización alguna en sus actividades.

Esta madrugada se informó acerca del arresto del señor Nuflo Chávez, ex presidente de la República y actual subjefe de la fracción del Movimiento Nacionalista Revolucionario que sigue las inspiraciones de Hernán Siles Zuazo.

Entretanto, el gobierno militar estaba considerando lo que se entiende ha de ser el rechazo de la exigencia de cinco puntos planteada anoche por la COB para suspender la huelga. Entre las condiciones se cuentan el retorno inmediato de Juan Lechín, su secretario general, que fue desterrado el sábado último al Paraguay, y la derogación de los últimos decretos gubernamentales, principalmente el que declara vacantes todos los cargos de dirigentes sindicales.

En esferas del Gobierno existía optimismo por considerarse que la huelga quedará suspendida sin que sea necesario recurrir a medidas de fuerza. Sin embargo, los observadores estiman que la situación en las minas nacionalizadas sigue siendo peligrosa. La mayoría de los sindicatos obedece a dirigentes de extrema izquierda y es larga la historia de sangrientas reacciones de los mineros en conflictos ocurridos en años pasados. Hasta la fecha, la huelga se cumplía con tranquilidad en todo el país y, aparte de un trabajador muerto anteanoche en circunstancias aún no aclaradas, no se produjeron hechos de violencia desde el lunes, cuando en una manifestación de la COB murió otro obrero y alrededor de 20 personas resultaron heridas.

En una recorrida por la zona fabril, esta mañana, se observó la presencia de tropas armadas para "garantizar el retorno al trabajo de quienes quieran hacerlo", según informó el comandante en jefe de las fuerzas armadas, general Alfredo Ovando. A pesar de ello, los obreros no retornaron a sus tareas. Sin embargo, algunas fábricas pequeñas reabrieron sus puertas esta mañana.

Movilización de reservistas

LA PAZ, 20 (AP). — Las fuerzas armadas anunciaron esta noche que han sido movilizados los reservistas que prestaron servicio militar en 1963 y 1964 en seis regimientos.

La medida, anunciada por el ministro de Defensa, general Hugo Suárez, luego de una reunión de alto mando militar en la residencia del presidente René Barrientos, es complemento de la movilización general dictada el sábado pasado.

Se estima que alrededor de 5000 hombres serán movilizados.

Para asesinos de Auschwitz se pide grave pena

FRANCFORT, 20 (AP). — El ministerio fiscal terminó su alegato en el que pide prisión perpetua para 16 de 20 ex guardias nazis S.S. y funcionarios encausados por su participación en el asesinato de millones de personas en el campo de Auschwitz, en Polonia, durante la Segunda Guerra Mundial.

La parte fiscal completó su alegato en la 160a. audiencia del juicio, que ha durado 17 meses. La defensa comenzará ahora sus presentaciones finales. El veredicto se espera para fines de junio o principios de julio.

María Dabrowska

Su fallecimiento

VARSOVIA, 20 (AP). — María Dabrowska, escritora y crítica de la política cultural del régimen comunista, falleció anoche a los 75 años. La Unión de Escritores de Polonia informó que se efectuaría un funeral oficial el sábado y que la literata sería sepultada en el cementerio católico de Varsovia.

Noticias breves del exterior

Asalto a un banco

MONTEVIDEO, 20 (AP). — Una sucursal del Banco Hipotecario ha sido asaltada ayer llevándose los ladrones una suma aproximada a los 70.000 pesos. La sucursal está ubicada en la zona residencial de Pocitos. Los tres autores del asalto dieronse de inmediato a la fuga.

Record de botaduras

TOKIO, 20 (AFP). — Por noveno año consecutivo el Japón ha registrado el record mundial de botadura de barcos. En 1964 se botaron unidades mercantes por un total de 3.713.000 toneladas.

Al destacar este hecho, el Ministerio de Transportes japonés indica que se trata de la cifra más elevada de botadura de barcos registrada en la historia por una sola nación.

Lo convenció

NUEVA YORK, 20 (AFP). — Suspendido de una vigueta del puente de Verrazano, a la entrada del puerto de Nueva York, un joven sin trabajo amenazó durante 95 minutos arrojarse al vacío. Su padre, hablándole de la zozobra de su madre, logró que desistiera de sus propósitos.

Alzas en Gran Bretaña

LONDRES, 20 (AP). — El costo de la vida en Gran Bretaña subió 2,1 puntos en abril, según índice hoy el índice de precios al por menor del Ministerio de Trabajo.

Lechín y Wessin

BEIRUT, 20 (AFP). — El exvicepresidente boliviano Juan Lechín y el general dominicano Wessin y Wessin son de origen libanés.

El periódico libanés "Al Anuar" afirma que Lechín es oriundo del pueblecito de Jezzin, situado al sur del Líbano.

Becas de la SIP

NUEVA YORK, 20 (AFP). — La Fundación de Estudios de la Sociedad Interamericana de Prensa (SIP) anunció que otorgaría en octubre próximo cinco becas a periodistas o diplomados de una escuela de periodismo norteamericana, para un curso de un año en América latina. Las solicitudes de interesados deberán enviarse a la Fundación antes del 20 de agosto, dándose prioridad a los periodistas que disfruten de un empleo.

Finalizaría su mandato la comisión de la OEA

Las opiniones sobre la manera de actuar en el conflicto dominicano se hallan muy divididas en la organización interamericana

WASHINGTON, 20 (AP). — La Organización de Estados Americanos (OEA) había decidido hoy virtualmente elegir a un alto delegado para procurar una solución en la guerra civil dominicana. La conferencia consultiva ministerial de la OEA, que considera la cuestión dominicana, seguramente morigerará la petición de su comisión especial para que se solicite de la UN que se mantenga alejada del problema mientras actúa el organismo regional.

Al entrar en receso la conferencia, a las 14.30, la impresión predominante era que se solicitará de la UN que "ajuste sus actividades en Santo Domingo a las que realiza la OEA. La conferencia iba a reunirse nuevamente en las próximas horas. Y, en una tercera decisión, que se reputa inminente, daría por terminada la gestión de la comisión de cinco países que gestionó infructuosamente una cesación del fuego en el país antillano. El consenso en favor de esas medidas surgió en el debate, que duró tres horas.

El embajador ecuatoriano, señor Rodrigo Jacome, fue el primer delegado en pronunciarse contra la idea de pedir a la UN que se mantenga alejada del problema dominicano. "En vez de establecer una disputa de jurisdicciones —expresó—, debemos buscar una cooperación." El presidente de la conferencia, Sr. Guillermo Sevilla Sacasa, de Nicaragua, manifestó que la palabra "ajustar" había sido "sacada con pinzas".

División en el seno de la organización

Al iniciarse la reunión quedó en evidencia la división existente en el seno de la OEA. En ese momento sesionaban en una sala del primer piso, en la sede de la organización, los representantes de Chile, Costa Rica y Venezuela con el embajador del régimen rebelde, Sr. Antonio del Rosario. La conferencia resolvió no admitir a éste en tal carácter y mantener en su banca dominicana al delegado de la Junta, Sr. José A. Bonilla. En el recinto era patente un fastidio no disimulado por parte de algunos delegados.

El embajador venezolano, señor Enrique Tejera París, permaneció en la sala adyacente de los embajadores durante todo el tiempo que duró la sesión; el representante chileno, Sr. Alejandro Magnet, por su parte, sólo escuchó el debate unos instantes. El embajador uruguayo, Sr. Emilio Oribe, pidió a la comisión un informe sobre sus contactos con los funcionarios de la UN. Después de escucharlo, comentó: "Este no es un caso muy perfecto de cooperación internacional".

Informe en la UN de los Estados Unidos

NUEVA YORK, 20 (AP). — Los Estados Unidos hicieron saber hoy en el Consejo de Seguridad de las Naciones Unidas que un estratega militar comunista resultó muerto en el mismo tiroteo de que fue víctima el coronel Fernández Domínguez, de las fuerzas rebeldes dominicanas.

En una declaración efectuada ante el Consejo de Seguridad el delegado norteamericano Adlai E. Stevenson identificó al comunista como Miguel Román y dijo que éste había desempeñado un cargo importante en el movimiento comunista de guerrillas en la República Dominicana en 1963.

Stevenson habló después de que el presidente del Consejo, Radhakrishna Ramani, de Malasia, diera lectura a un cablegrama de Jottin Curry, secretario de Relaciones Exteriores del régimen rebelde dominicano, en el que afirma que el coronel Fernández fue víctima de "un ataque traicionero" por parte de los soldados de los Estados Unidos.

Stevenson manifestó que es imposible determinar si Fernández fue muerto por disparos de fuerzas norteamericanas o por los de tropas de la junta cívico-militar en la defensa del palacio nacional en Santo Domingo, ayer. Agregó que los Estados Unidos "lamentan profundamente" la muerte del coronel Fernández.

Es mediador José Mora

WASHINGTON, 20 (AP). — La Organización de Estados Americanos designó hoy a su secretario general José A. Mora como su nuevo mediador entre las fuerzas que responden al coronel Caamaño Deno y las tropas de la Junta Militar y Civil que combaten al mando del general Imbert Barrera.

Prohibirán las ventas de armas en la Unión

WASHINGTON, 20 (AP). — El senador Robert Kennedy recordó hoy en una subcomisión del Senado que fue un arma adquirida en una casa que vende por correspondencia la que mató a su hermano.

Había mucha evidencia de eso en una muestra aportada: un fusil Carcano, de 6,5 milímetros, igual al que Harvey Oswald utilizó para asesinar al presidente John Kennedy.

El senador nunca mencionó el asesinato mientras pedía a la subcomisión del Senado que apruebe la prohibición de las ventas de armas por correspondencia. Declaró: "Salvará centenares de vidas en este país y ahorrará a miles de familias el dolor y la pena que provienen de la pérdida de un esposo, un hijo, un hermano o un amigo. Ya es hora de limpiar esta mancha de violencia de nuestra tierra".

Añadió que "cada año miles de norteamericanos son muertos por armas de fuego —9300 sólo en 1964—. La gran mayoría de esas muertes no hubiera ocurrido si las armas no hubieran estado a mano".

El fiscal del Estado de California, Thomas C. Lynch, habló en favor de la medida, mostrando armas que iban de una carabina de cañón recortado a una ametralladora portátil.

"No podemos impedir que la gente predique el odio —dijo—, pero podemos impedir que armen su odio."

Lynch manifestó que grupos particulares en su Estado tienen arsenales que incluyen bombas, basukas, dinamita, morteros y ametralladoras antiaéreas.

Kennedy también se refirió a ese problema. Dijo que el Congreso debe considerar la forma de eliminar los arsenales particulares de grupos, tales como el Ku Klux Klan, los musulmanes negros y los "Minutemen".

Manifestó Kennedy que "los ciudadanos particulares no tienen necesidad de cañones antitanques, morteros y ametralladoras".

FUE BENDECIDO EN CÓRDOBA EL AVIÓN GUARANÍ

La máquina argentina será expuesta en la muestra de París

CORDOBA. — En brillante ceremonia fue bendecido ayer el avión turbohélice Guaraní, construido por la Fábrica Militar de Aviones, que será expuesto en la exposición de aeronáutica y espacial de París.

El acto contó con la asistencia del vicegobernador de la provincia, en ejercicio del Poder Ejecutivo, doctor Hugo Leonelli; el jefe de la guarnición aérea Córdoba, brigadier Héctor B. Andrade; el presidente de DINFIA, brigadier César Paradelo Malcom; el administrador general de dicho complejo fabril, comodoro Sixto Fernández; el intendente municipal, doctor Víctor H. Martínez; directores de institutos aeronáuticos, e invitados especiales.

El arzobispo de Córdoba, monseñor Raúl F. Primatesta, tuvo a su cargo la bendición del aparato, acto que fue apadrinado por el ingeniero aeronáutico Ambrosio L. Taravella, del personal técnico de DINFIA, y el aprendiz egresado del último curso de la escuela de aprendices de la empresa, Omar Vilella.

A continuación el comodoro Fernández dio la orden de partida del aparato, cuya tripulación integran como comandante, el vicecomodoro Rogelio Balado; primer piloto, capitán Ramón A. Arneodo; ingeniero de a bordo, capitán Héctor E. Ruiz, y navegador, primer teniente Roberto F. Mela.

"Vicecomodoro Balado —ordenó el comodoro Fernández— proceda a iniciar el vuelo de traslado del avión a París". A las 12.40, el Guaraní II-TX 01, escoltado por otra máquina similar, inició el carreteo por la pista, en tanto la banda de música de la Escuela de Aviación Militar ejecutaba una marcha. Luego de tomar altura ambos aviones dieron una vuelta sobre la pista y enfilaron hacia Buenos Aires. Desde allí iniciarán el viaje hacia París, habiéndose fijado Río de Janeiro como primera etapa del viaje, y Natal, Dakar, Islas Canarias y las siguientes, hasta aterrizar en la capital de Francia.

Designáronse autoridades para una Caja

El Poder Ejecutivo designó directores titulares de la Caja Nacional de Previsión para el Personal del Estado —en representación de los afiliados y para completar el período de ley— a los señores Néstor A. Saravia y José Alberto Serio.

Nombróse, asimismo, directores suplentes, a los señores José María Ferreiro, en lugar del señor José A. Remondino, que pasó a ocupar el cargo de director titular, y al señor Oscar Rodríguez, en sustitución del señor Rosario Arce Ferreyra.

Declaraciones de un gremialista

Dirigentes de la Unión Ferroviaria encabezados por el titular de ese organismo señor Antonio Scipione entrevistaron ayer al subsecretario de Transporte ingeniero Eduardo Esteves, con quien dialogaron sobre diversos problemas afines durante una hora y media. Al término de la reunión los sindicalistas fueron abordados por los periodistas.

El señor Scipione expresó que le habían manifestado al funcionario la total discrepancia del gremio respecto del plan ferroviario estructurado por el CONADE. Agregó que se les informó que una comisión recientemente integrada estudia el problema y antes de 45 días se expedirá con el trazado de un programa coherente de rehabilitación de los ferrocarriles. Para esa oportunidad se ha prometido a los dirigentes sindicales recabarles su opinión antes de poner en práctica el plan.

El titular de la Unión Ferroviaria dijo también —sin señalar el motivo de su aseveración — que "los ferrocarriles deben continuar en poder del Estado. Cuando se trazan proyectos deben darnos intervención; de lo contrario esto no va a caminar bien..." Por último, el dirigente señaló que les preocupa el problema de los jubilados, ya que "no se han hecho los depósitos prometidos. Tampoco se han expedido las comisiones que entienden en la rehabilitación de ramales y en los ajustes y retroactividades correspondientes al último convenio pactado".

Nuevo conflicto de los no docentes en una universidad

BAHIA BLANCA. — Personal no docente de la Universidad Nacional del Sur realizó ayer paros de dos horas por turno como "advertencia y protesta" frente a lo que califica de "discriminación ideológica", por la no renovación del contrato de un ascensorista.

El Consejo Universitario, en reciente sesión, acordó el cese de funciones de ese empleado por simple conclusión del término convenido y por entender que era necesario reforzar el personal de limpieza, o dar prioridad a la atención de servicios de mayor urgencia.

La calificación de "discriminación ideológica" por los organizadores de la medida de resistencia tiene su origen en la conocida filiación comunista del ex empleado, circunstancia que el Consejo no contempló al fundamentar su resolución en la imperiosa necesidad de mantener sólo los puestos de verdadera urgencia, teniendo en cuenta permanentes dificultades de presupuesto.

Nueva sede del Departamento de Ocupación

El Departamento de Ocupación, de la Dirección Nacional de Delegaciones Regionales, del Ministerio de Trabajo y Seguridad Social, ha trasladado sus oficinas a la calle Defensa 628. Los nuevos números de teléfono para hacer los pedidos de personal son 34-0375, 34-6700 y 34-6990.

Al mismo tiempo, dicho departamento recuerda a los trabajadores que buscan ocupación, así como a los empleadores que necesitan mano de obra, que los servicios de dicha dependencia son totalmente gratuitos.

¿Lo recuerda?

1. — Desde la Casa Blanca se informó que las tropas norteamericanas en Santo Domingo deben obedecer las órdenes de Johnson en el sentido de mantener la neutralidad. A menudo utilizamos esa denominación para referirnos al gobierno de los Estados Unidos. ¿Sabe usted qué presidente norteamericano decidió oficialmente el nombre de Casa Blanca?

2. — Por cuarta vez se escaló el monte Everest. ¿Recuerda usted quién abrió la senda en la vertiente tibetana por primera vez? Fue un equipo británico.

3. — En El Cairo se produjo un grave accidente aéreo. ¿Cuál es el origen de la antigua ciudad?

4. — En Francfort el fiscal ha exigido cadena perpetua para 16 de los 20 ex guardias nazis de las SS. ¿Cuándo fueron ajusticiados los 10 principales jerarcas hitleristas en Nüremberg?

5. — Se realizó en San Isidro la tercera asamblea diocesana. ¿Cuándo se creó el obispado de esa ciudad, qué zona comprende y quién fue su primer obispo, actualmente en funciones?

6. — Entre los estrenos de ayer figura un film de J. Lee Thompson. Hace poco realizó una producción espectacular basada en una novela de Alistair Mc Lean. ¿Cuál era?

7. — Ayer se presentó un documental sobre el nazismo. ¿Sabe usted cuándo intentó Hitler un golpe revolucionario y qué famoso general alemán de la guerra de 1914 estaba al frente de la manifestación que procuró marchar sobre Munich?

*

Si Ud. no recuerda cuáles son las respuestas correctas a las preguntas que anteceden, véalas en la página 16, 4º columna

PERIODISMO Y LETRAS

PRESENTACION DE UN LIBRO. — Organizado por el rectorado y la dirección del Colegio Esquiú, hoy, a las 19.30, se realizará en dicho establecimiento, 11 de Septiembre 1240, un homenaje a fray Mamerto Esquiú, al cumplirse en este mes el 139º aniversario de su nacimiento. Además, será presentado el libro que sobre esta preclara figura de la formación nacional, con el título de "Itinerario de Esquiú", ha escrito Ilka Krupkin y editado la Subsecretaría de Cultura del Ministerio de Educación y Justicia de la Nación. La presentación estará a cargo de fray Egidio Gaitán, del convento de San Francisco. A continuación, el autor disertará sobre "Esquiú: imagen y espíritu".

VIAJE DE UN CRITICO. — Por invitación de la embajada argentina en los Estados Unidos y de varias instituciones culturales de ese país, viaja hoy a Nueva York y Washington el crítico y director de la revista Talía, Sr. Emilio A. Stevanovitch. En Norteamérica pronunciará varias conferencias y entrevistará a personalidades de ese país. Previamente participará, en el Panorama Cultural Argentino que se efectuará en las ciudades mencionadas.

ANIVERSARIO DE "EL MUNDO". — Ha cumplido 37 años de vida el diario "El Mundo", al que se debe la primera iniciativa del formato "tabloid" en nuestro país y que alcanzó, desde su aparición, un lugar destacado entre los órganos de información argentinos. Para celebrar la fecha, la Editorial Haynes Ltda. ofreció anoche un cóctel en su edificio de Río de Janiero 300. Asistieron numerosos y caracterizados representantes de la industria, el periodismo y el arte, quienes dieron lugar a una cordial y prolongada reunión. Ofreció el agasajo, con un breve saludo, el director del colega, señor Carlos A. Infante.

Reunióse ayer el secretariado de la central obrera

En su comunicado de ayer, la CGT manifiesta haber recibido una copia de la resolución aprobada por el XXXVII congreso extraordinario de la Federación Argentina de Trabajadores de Luz y Fuerza, por la cual el gremio repudia la actitud de los Estados Unidos respecto a la República Dominicana, transcribiendo parte de su texto y comentando su contenido.

Seguidamente la central obrera expresa su solicitud de que personas detenidas durante un acto realizado el domingo último en las inmediaciones de la residencia presidencial de Olivos sean puestas en libertad, para lo cual ha cursado —dice— un despacho telegráfico al juez del crimen de San Isidro doctor Jorge Fassan.

En la reunión del secretariado de la CGT realizada ayer, el secretario de previsión social, señor Julio González Widman, informó sobre sus gestiones ante los bloques parlamentarios para el ajuste de los beneficios previsionales conforme al salario vital, mínimo y móvil.

La central obrera también hizo llegar su solidaridad para con los obreros del chacinado, textiles y de Salud Pública, actualmente en conflicto.

Ante la intervención oficial a SADAIC, la CGT reitera que está en contra de toda intervención estatal en las organizaciones privadas. Señala que la intervención no tiene facultades para introducir modificaciones en la entidad y adoptar decisiones que modifiquen su estructura, debiendo —dice— limitarse su tarea a la investigación y normalización de la entidad. Aclara luego la CGT que no apoya ninguna fracción, sino que reclama su normalización, conforme lo determinan sus estatutos; en cuanto a su nacionalización, sostiene que ello sería un atropello contra el cual la central obrera apoyaría a sus afiliados.

Los educadores jubilados en su novena asamblea

Mañana a las 9 se realizará la novena asamblea general ordinaria del Centro de Docentes Jubilados y Pensionados, en el salón de actos del Ateneo de Buenos Aires, Hipólito Yrigogen 724. Han sido invitados 34 centros filiales, 32 delegaciones del interior y los asociados en general. Entre los puntos del orden del día figura la iniciativa para convocar una asamblea general extraordinaria y constituir una federación de docentes jubilados en todo el país.

Conferencia de un funcionario del Banco Central

El señor Jorge Bravo, funcionario del Departamento de Informaciones del Banco Internacional de Reconstrucción y Fomento (Banco Mundial) y miembro de la misión de dicho Banco, que acaba de visitar nuestro país, dictó una conferencia sobre "Organización y alcances técnico-económicos y sociales del BIRF", en la Escuela de Capacitación Bancaria del Banco Central.

Esta reunión fue presidida por el director de la mencionada escuela, doctor Marcelo G. Canellas, y personal docente.

Los docentes bonaerenses y sus problemas

LA PLATA.—Miembros de la organización gremial que agrupa a los docentes que pertenecen al Ministerio de Educación de la provincia se reunieron ayer con el titular de la cartera, doctor René Pérez.

Al término de la entrevista, el organismo gremial dio a conocer un informe. Expréasse que se expusieron y explicaron al ministro las finalidades y objetivos del ente coordinador; tales como bregar por la constante jerarquización y solución de los problemas educativos de la provincia y para que los organismos rectores de la educación provincial se encuentren integrados y conducidos por quienes posean auténticos antecedentes de formación, capacidad y actuación en el campo de la educación y la docencia.

También se señaló al doctor Pérez —continúa el informe— la necesidad de velar por el estricto cumplimiento del estatuto del docente y de bregar por la actualización de los presupuestos anuales para la educación y la constitución y vigencia del fondo permanente para tal fin.

DIPLOMÁTICAS

REPRESENTANTE ARGENTINO. — El Gobierno ha destinado a La Paz al ministro plenipotenciario Juan Antonio Pardo Argerich, quien se pondrá al frente de la representación diplomática argentina en ésa como encargado de negocios. El señor Pardo Argerich viajará mañana para Bolivia.

LA NACION

Redacción y Administración
San Martín 344/60 y Florida 347
T. E. 49-7301 y 40-4081

Agencias
Belgrano: Juramento 2374, teléfono 73-1416
Colegiales: Federico Lacroze número 3085, T. E. 55-7912.
Avellaneda: Avda. Mitre 686/92, Avellaneda, T. E. 22-0639.

Sucursales
Rosario: Sarmiento 724. Corresp. 61082. Administr. 67865.
La Plata: Calle 6 Nº 1012, teléfono 2-9304.
Mendoza: Sarmiento 25, teléfono 81894
Córdoba: Ituzaingó 42, teléfono 2-2940.
Mar del Plata: San Martín 2480, teléfono 2-3200/2
Miramar: 9 de Julio 1025, teléfono 58

Oficinas del exterior
Montevideo: Plaza Independencia 823, teléfono 8-0356.
Nueva York: 50 Rockefeller Plz., Room 510. T. Columbus 5-5882.
Madrid: Núñez de Balboa 119, teléfono 261-78-23.

Representantes publicitarios
Nueva York: S. S. Koppe & Co. 30, Rockefeller Plz.
Londres: R. H. Humphrey & Co. Ltd. 58/60, Cannon Street.
París: Gustav Elm 41, Avenue Montaigne (para Francia y países limítrofes)

Ejemplares

Más procedimientos por venta de pan a precios no oficiales

En la jornada de ayer los inspectores de la Dirección Nacional de Abastecimiento labraron 75 actas de infracción

En la Dirección Nacional de Abastecimiento se informó que se efectuaron ayer 250 visitas a comercios de panadería, labrándose 75 actas por venta del producto a precios mayores que los oficiales.

Sobre las perspectivas del diferendo entre el organismo oficial y los industriales panaderos, se expresó en esferas competentes que sería posible que estos últimos fueran acatando la disposición sobre nuevos precios, sin perjuicio de recurrir al ministro de Economía o al presidente de la República en procura de una modificación del nivel homologado.

Del Centro de Industriales Panaderos

El Centro de Industriales Panaderos de Buenos Aires, con local en Sarmiento 2523, ha dado a conocer un comunicado con relación a la disposición dictada por el director nacional de Abastecimiento, por la que se fijó el precio del pan en 26 y 29 pesos el kilogramo. Consideran los industriales que esa disposición es "ilegal", por cuanto "únicamente tenían facultades para fijar precios máximos, tanto el Poder Ejecutivo como la Dirección Nacional de Abastecimiento, mientras rigiera el estado de emergencia económico, y ese estado caducó y terminó definitivamente el 12 de abril de este año". Manifiéstase más adelante que desde hace varios meses los industriales panaderos habían pedido la reconsideración y aumento de precio de 23,50, fijado en febrero de 1964, "precio que no absorbía siquiera el costo del producto". Dícese después que la inquietud aumentó al incrementarse los costos de producción y comercialización, como consecuencia, entre otras, de los aumentos sobre materias primas accesorias, envases, levaduras, salario vital mínimo "y últimamente el requerimiento de los obreros, cuyas tratativas de convenio se encuentran prácticamente suspendidas, mientras no se encuentre solución a nuestro problema". Adjuntan al comunicado una planilla de costos del pan, y adviértese sobre la necesidad de incrementar en seis pesos con cincuenta el kilogramo de pan.

La asamblea de anoche

Una numerosa concurrencia —calculada en más de mil personas— asistió a la asamblea efectuada anoche en el Centro de Industriales Panaderos, para continuar considerando lo relacionado con el problema del aumento del precio del pan y las disposiciones adoptadas al respecto por la Dirección Nacional de Abastecimiento.

Presidió el acto el vicepresidente en ejercicio de la institución, señor Esteban J. Bianchi y actuó en la secretaría el señor Manuel Lozano.

Informó en la ocasión el asesor letrado del Centro, doctor Pedro F. Prado, quien se ocupó de las gestiones hasta ahora efectuadas en defensa de los industriales, a los cuales se ha procesado por infracciones a la disposición No. 26|65, dictada el 12 del actual y que fijaba el precio del pan en 26 y 29 pesos, "sin previa confrontación ni estudio conjunto de los respectivos costos, según manifiestan los industriales, pese a haberlos presentado en distintos memoriales con anterioridad".

También usaron de la palabra el presidente de la Federación de Industriales Panaderos de la provincia de Buenos Aires, señor Víctor Cutrono, el del Centro de Industriales Panaderos de La Plata, señor Salvador Barceló, y otros integrantes de la mesa directiva de la asamblea.

El señor Miguel Abaurrea, presidente honorario del Centro, expresó que había concurrido a la presidencia de la Nación, junto con miembros de la Confederación General Económica, para interesar al doctor Illia y hacerle conocer en detalle el problema que afecta al gremio de los industriales panaderos. Expresó que el primer mandatario había prometido recibir una comisión del gremio en estos días.

En una asamblea se pidió después un voto de solidaridad a los industriales de la Capital Federal y Gran Buenos Aires, en favor de los propietarios de panaderías de La Plata, que acaban de ser detenidos.

El secretario, señor Manuel Lozano, solicitó posteriormente que se considerara con detenimiento esa propuesta y se tuviera en cuenta, además, lo manifestado por el señor Abaurrea acerca de lo conversado con el doctor Illia, con lo cual se lograría ir encaminando el conflicto hacia una solución de conveniencia para ambas partes, industriales y consumidores.

Al finalizar la asamblea, se resolvió autorizar a la comisión directiva del Centro a realizar una nueva convocatoria en la oportunidad que se considere más conveniente para la prosecución del estudio del conflicto.

De la Federación Industrial Panaderil

La Federación Industrial Panaderil de la provincia de Buenos Aires, Suárez 227, de Avellaneda, dio a su vez otro comunicado donde expresase la imposibilidad de cumplir con la medida aludida. Señálase que los precios fijados resultan inferiores a los costos. Agrégase a continuación que dichos precios no podrían siquiera aplicarse durante el estado de emergencia. Aclárase seguidamente que ni la Federación ni los industriales panaderos se encuentran en estado de rebeldía: "Por el contrario, en ejercicio de sus derechos y al amparo de la protección que a toda industria lícita acuerdan la Constitución y las leyes, con la convicción de que nadie, en nuestro país, puede ser obligado a hacer lo que la ley no manda, están dispuestos a mantener su posición con serenidad y firmeza, dentro del ámbito de la ley y dispuestos a recurrir, si es necesario, al amparo judicial para defender sus intereses conforme a la ley y al derecho".

Opinión de la CGE

La Confederación General Económica, en relación con las dificultades creadas a raíz de la fijación de precios a la leche y al pan, dio un comunicado.

Tras señalar que "existe conciencia sobre el fracaso de la política de precios máximos", señálase que "las causas de la carestía de los artículos no reside en precios supuestamente arbitrarios y desmedidos con que llegan al mercado minorista por una conjura antisocial de sus productores, industriales o comerciantes". Cada producto tiene un costo, y éstos son influidos por la política fiscal y, opínase, "los precios no pueden desvincularse del cuadro de inflación y recesión que caracterizan la aguda crisis económica nacional, la que continúa sin acatarse, con el consiguiente deterioro".

Cerraron ayer las panaderías

LA PLATA. — De acuerdo con lo resuelto por la Asociación de Propietarios de Panaderías de esta ciudad, Berisso y Ensenada, la mayoría de esos comercios ubicados en las respectivas jurisdicciones permanecieron cerrados ayer, en actitud de protesta, por el arresto impuesto a Javier Petrella, con negocio en 13 entre 76 y 77, de esta ciudad, por parte de la dirección de Abastecimiento bonaerense, según se adelantó.

En Bahía Blanca

BAHIA BLANCA. — En el transcurso de una reunión efectuada en el palacio comunal entre delegados de la Dirección Provincial de Abastecimiento, el intendente municipal e industriales panaderos, fue debatido el problema del aumento del precio del pan, planteado por estos últimos, que llevaron la cotización a 30 y 34 pesos, para los tipos francés (4 piezas) y felipes, respectivamente.

Las autoridades provinciales mantienen como tope los precios de 26 y 29 pesos, y tenían proyectado aplicar desde ayer severas multas a los infractores. Los panaderos pidieron una tregua hasta el lunes venidero, en tanto efectúan una nueva asamblea, para tomar conocimiento de la negativa oficial a permitirles el alza.

Se incautarán panaderías en Buenos Aires

LA PLATA. — En una reunión celebrada por los ministros de Gobierno y de Acción Social con los intendentes del Gran Buenos Aires, en la que participaron el jefe de Policía y otros altos funcionarios, se acordó —tras escuchar un informe del Consejo de Vigilancia de Precios—, "que el precio fijado al pan es justo y equitativo". Por consiguiente, se resolvió, "cuando las circunstancias lo exijan, que la Dirección Provincial de Abastecimiento y la Policía, se incauten de aquellas panaderías cuyos propietarios se nieguen a elaborar el producto".

Viajes de estudiosos

Han regresado a ésta los profesores Srtas. Estrella Gabay y Josefina Sagardoy y el señor Mario Vázquez, quienes participaron de un seminario educativo en San Juan de Puerto Rico y visitaron diversas ciudades de los Estados Unidos, donde estudiaron aspectos vinculados con su especialidad.

—Se hallan de regreso los profesores titulares de la Facultad de Agronomía y Veterinaria de Buenos Aires, doctores José Julio Monteverde y Benjamín Lucas Morán, quienes para desarrollar una misión que les fuera encomendada por esta institución, visitaron diversos centros de los Estados Unidos y Europa.

Casi 3000 agentes de Salud Pública fueron suspendidos hasta ayer

La situación tiende a normalizarse; numeroso personal ha pedido reconsideración. Se realizan gestiones para hallar una solución

Prosiguieron activamente ayer en diversos niveles—Economía y el Parlamento, sobre todo—, las gestiones encaminadas a encontrar una salida al problema laboral que afecta a los establecimientos asistenciales y sanitarios nacionales desde el 12 de abril y que, pese a la aplicación de sanciones a más del 20 por ciento del personal, subsiste en varios establecimientos.

La situación en general, sin embargo, tiende a normalizarse. En el Ministerio de Asistencia Social y Salud Pública se informó al respecto que, "sobre 47 servicios y dependencias, en 34 la situación es absolutamente normal, y que, de los trece restantes, seis cuentan ya con un porcentaje de asistencia de personal superior al 40 por ciento". Entre estos últimos se mencionan la Dirección de Abastecimiento y Talleres —donde hasta el miércoles el ausentismo era apreciable—, la Maternidad Peralta Ramos y el Instituto de Enfermedades Alérgicas.

En la policlínica General San Martín —se informó— la concurrencia de personal es ya elevada y el ausentismo es total en las policlínicas de Lanús, Avellaneda y Ezeiza y en los hospitales neuropsiquiátricos de mujeres y de hombres. Numerosos agentes de estos establecimientos —se agregó— han solicitado la reconsideración de las suspensiones.

Aplicación de sanciones

En cuanto a las medidas disciplinarias aplicadas al personal en huelga, el Ministerio aclara en un comunicado que han sido confirmadas las suspensiones preventivas dispuestas por los directores y jefes de repartición, "con alcance al personal que desoyó la exhortación del viernes pasado". A continuación expresa: "Dichas sanciones tienen efectividad por cinco días, a partir del 17 del actual.

La medida alcanza a 2769 agentes, sobre un total de 12.882 ocupados por el Ministerio de Asistencia Social y Salud Pública en la Capital Federal y el Gran Buenos Aires, pues en el interior la situación es normal y se han aplicado muy pocas suspensiones.

El personal que no se reintegre a las tareas una vez cumplidos los plazos de las suspensiones —agrega el comunicado oficial—, "será pasible de la aplicación, con el máximo rigor, de las medidas que establecen las normas legales vigentes".

El pago de los días de huelga

El problema del pago de los días de huelga (39 hasta ayer) —la mayor dificultad que plantean las entidades gremiales para deponer su actitud— fue llevado ayer al ministro de Economía por legisladores justicialistas y al doctor Oñativia por dirigentes de los gremios independientes.

Ya anteriormente, el ministro de Asistencia Social y Salud Pública había expresado que se contemplaba la posibilidad de descontar los haberes correspondientes a los días no trabajados en forma de no afectar los intereses del personal. Ese criterio se reiteró ayer en el comunicado. "El Ministerio —dice— se atendrá estrictamente a lo dispuesto por el Gabinete Económico y Social" y "sustenta el criterio de que esos descuentos se realicen de manera que lesionen en la menor medida posible la situación del personal".

Los independientes con el ministro

Ayer, después del mediodía, los dirigentes Riego Ribas, Armando Mareh y Marcos Almozny, representantes de los gremios independientes, en calidad de mediadores en el conflicto del personal de Salud Pública, mantuvieron una conversación con el doctor Arturo Oñativia. En su transcurso —se informó— el titular de la cartera de Asistencia Social y Salud Pública manifestó que, entre las propuestas recibidas, la que hizo llegar la Unión del Personal Civil de la Nación (UPCN) sería la que tendría más posibilidades en el caso de que fueran modificadas las escalas, ya que —se dijo— son las más ajustadas a la realidad.

En cuanto al pago de los días de huelga, el doctor Oñativia informó que éste no se llevará a cabo, pues el Ministerio se atendrá a lo dispuesto por el Gabinete Económico y Social en situaciones anteriores, tratará, sí —aclaró—, de lesionar en la menor medida los intereses de sus agentes.

De la Federación Médica Gremial

Ante el conflicto suscitado con el Ministerio de Asistencia Social y Salud Pública, la Federación Médica Gremial de la Capital Federal aprobó por unanimidad, en sesión realizada el martes último, aceptar las escalas de sueldos propuestas por el citado Ministerio, a cuenta del escalafón; dar a éste un plazo de 15 días para que eleve a las cámaras legislativas, con el mensaje correspondiente, el escalafón aprobado por las entidades representativas, sin modificaciones; solicitar de dichas cámaras el tratamiento preferencial del escalafón con relación a cualquier otro proyecto procedente del citado ministerio; convocar al consejo federal en el más breve plazo; censurar todo procedimiento que configure cercenar, obstruir o limitar la correcta práctica gremial en el ejercicio de la defensa de los intereses profesionales que consagra la Constitución nacional y expresar la profunda preocupación de la Federación ante el estado actual de los establecimientos asistenciales dependientes del Ministerio de Asistencia Social y Salud Pública y la necesidad inmediata de lograr su normalización en beneficio de la salud de la población.

En la policlínica San Martín

SAN MARTIN. — Continúa estacionaria la situación planteada en la policlínica San Martín por la cesación de actividades del personal no médico, debido a que se mantiene en toda su intensidad desde hace más de un mes.

El miércoles pasado, como consecuencia de las órdenes emanadas del Ministerio de Salud Pública de la Nación, tomó servicio alrededor del 50 por ciento del personal en huelga. Ese hecho influyó para que la dirección del establecimiento se inclinara a pensar que el conflicto entraba en vías de solución. Pero ayer, cuando el establecimiento se prestaba a reanudar su labor del día, se comprobó que la asistencia del personal era casi nula, atribuyéndose ese retroceso a la acción que desplegaban grupos de huelguistas estacionados en las proximidades.

Es de advertir que el sanatorio está custodiado por fuerzas de la Gendarmería Nacional y personal policial de la sección 14., de esta ciudad, fuerzas que, dada su ubicación, nada pudieron hacer contra la acción desplegada por los que son considerados integrantes de piquetes de huelga.

Esta situación impide, por el momento, la atención de los consultorios externos, limitándose la labor de los médicos a cuidar a los enfermos internados en esa casa de salud.

De la intersindical

La intersindical de la Asociación Trabajadores del Estado (ATE) y de la Unión del Personal Civil de la Nación (UPCN), secciones, hizo saber anoche que hoy a las 11 mantendrá una entrevista con representantes de los distintos bloques parlamentarios, a efectos de pedir su mediación en el conflicto. A las 15, para informar al respecto, realizará una asamblea extraordinaria en Belgrano 2527.

Designación del Ing. Carranza para el CIAP

La Organización de Estados Americanos comunicó ayer a nuestro gobierno que ha recibido los fondos necesarios para formalizar la designación del ingeniero Roque Carranza como miembro del Comité Interamericano de la Alianza para el Progreso, por el período que se abrió el 10 del actual y fenece en igual fecha de 1967.

La OEA expresó al ingeniero Carranza sus felicitaciones por "su merecida designación y la satisfacción por el valioso aporte de su persona a la labor del CIAP, que tanta trascendencia y especial significación reviste".

LA SITUACIÓN DEL GOBERNADOR DE SANTA CRUZ

La Legislatura daría por terminado el juicio político

El diputado nacional señor Aldo Barcat (PUN), a su regreso de Santa Cruz, informó ayer que "el problema ha sido superado en la provincia con la presentación ante la Cámara de tres despachos de la Comisión de Asuntos Constitucionales. Por el primero —añadió—, firmado por los peronistas y los legisladores del Partido de Unidad Nacional (al que pertenece) se establece que el plazo para el juicio político al gobernador Martinovic ha perimido y se dispone la remisión al archivo de las actuaciones; el segundo, de los conservadores populares y la UDELPA, sostiene que el juicio político se da por terminado, y el tercero, de la UCRI, si bien no está en esta posición, cuenta con el apoyo de sólo tres diputados".

Finalmente, informó que el grupo de legisladores provinciales partidarios de dejar sin efecto el juicio suma 13 integrantes, es decir, la mayoría de la Legislatura, que cuenta con 24 miembros en total, y que la Cámara debe esperar, ahora, siete días hábiles antes de tratar los despachos.

La campaña de CARITAS durante el presente año

Con la presencia del arzobispo de Buenos Aires, cardenal Antonio Caggiano, se realizó ayer a las 19, en la Curia Eclesiástica, una conferencia de prensa durante la cual se anunciaron los actos organizados con motivo de la realización de la campaña 1965 de Caritas Argentina.

Asistieron a la reunión los obispos de Lomas de Zamora, monseñor Alejandro Scheil; de San Martín, monseñor Manuel Menéndez, y de Morón, monseñor Miguel Raspanti; el director central de Caritas Argentina, doctor Jacinto Cipriota; el director de Caritas Buenos Aires, arquitecto Adolfo Enrique Storni, y el doctor Lucio Aquerreta., señor Roberto Somariva, doctor Federico Lanusse e ingeniero Antonio José Quinterno, directores de la institución en Avellaneda, Morón, San Isidro y San Martín, respectivamente.

Los señores Cipriota y Storni destacaron los aspectos principales de la campaña, cuya inauguración contará con la presencia del arzobispo de Santiago de Chile, cardenal Raúl Silva Henríquez, que con ese motivo viajará especialmente a esta ciudad, a la que llegará el 31 del actual. Por su parte, los directores de Caritas en las citadas diócesis vecinas se refirieron a la labor que la institución realiza en sus respectivas jurisdicciones. El obispo de Lomas de Zamora, monseñor Schell, destacó luego la necesidad de que sea aumentada en forma urgente y decisiva la ayuda que particulares y entidades prestan para la consecución de obras sociales. Como ejemplo dio el caso del cottolengo de la institución, que pese a albergar a ochocientos internados sólo tiene una entrada mensual de quince mil pesos.

"Debemos hacer ver a los católicos la necesidad de una verdadera y más amplia colaboración —dijo— para que la obra en beneficio de los pobres y desemparados sea una realidad viva y presente".

El arzobispo de Buenos Aires agradeció seguidamente la presencia de los representantes de la prensa y exhortó a trabajar con más vigor y decisión en la tarea de colaborar con los más necesitados. Para ello puso el ejemplo de Alemania Occidental, cuya colaboración con otros pueblos más necesitados —manifestó— es bien conocida y valorada en todo el mundo. Expresó finalmente el primado su optimismo respecto de la comprensión y buena voluntad que hallará en el espíritu de todos la necesidad de hacer más amplio y práctico el sentido de la solidaridad social.

Durante la reunión se anunció que el miércoles, a las 19, el nuncio apostólico, monseñor Mozzoni, oficiará en la iglesia de Nuestra Señora del Carmelo, Charcas 2645, la Misa de la Caridad. El memento de difuntos será ofrecido por los asesores, directivos y colaboradores de Caritas Buenos Aires (Fraterna Ayuda Cristriana). A las 20 se efectuará en Mansilla 2446 una reunión fraterna con la participación de entidades hermanas en el campo del bienestar social.

Caritas realizará entre pasado mañana y el 6 de junio una colecta callejera con alcancías, con la que colaborarán diversas instituciones de nuestro medio.

El Dr. Illia asistirá hoy a un acto en el Colegio Champagnat

La institución fundada por los hermanos maristas iniciará los festejos de su año jubilar y del aniversario de la gesta de Mayo

Con asistencia del presidente de la Nación, hoy a las 10 se realizará en el Colegio Champagnat, Montevideo 1050, un acto patriótico con el que se iniciará la celebración del 50º aniversario de la fundación de esa institución y se conmemorará, además, el 155º aniversario de la Revolución de Mayo.

Religiosos maristas llegados al país a comienzos del siglo, abrieron, hacia fines de 1914, la inscripción del Colegio Champagnat, institución que con el devenir del tiempo habría de convertirse en una de las más prestigiosas casas de estudio privadas. Siguiendo las inquietudes del fundador de la congregación, beato Marcelino Champagnat, el colegio fue creado para que diera educación a todos los jóvenes, sin distinción de credos, razas ni nacionalidades. Así, con 45 alumnos, que poco después se elevaron a 150, comenzó a funcionar, en 1915, el colegio, cuyas instalaciones fueron bendecidas por el entonces arzobispo de Buenos Aires, monseñor Mariano Espinosa. Desde entonces a ahora, más de 7000 jóvenes han cursado estudios en él. Destacados miembros de la Iglesia Católica, el foro y las Fuerzas Armadas, son egresados del Colegio Champagnat.

Los actos de hoy

El doctor Illia presidirá el acto que se realizará hoy y el ministro de Educación y Justicia, doctor Alconada Aramburú, usará de la palabra en la ocasión. El programa previsto es el siguiente: presentación de saludos al presidente por parte de profesores y alumnos; izamiento de la bandera; Himno Nacional e Himno del Año Jubilar, y las canciones "Forjando la Patria" y del "Reservista"; luego la señora Sara Montes de Oca de Cárdenas leerá la poesía "Al Colegio Champagnat", de la que es autora y, concluído el discurso del doctor Alconada Aramburú, los alumnos del curso secundario realizarán un desfile de honor. Colaborará en los festejos la Banda de Música de Aeronáutica.

Julio San Millán

Efectuóse su sepelio

En el cementerio de la Recoleta fueron sepultados ayer los restos de Julio San Millán, caracterizada figura salteña que había fijado su residencia desde su juventud en Buenos Aires. Pertenecía a una ilustre familia salteña y era descendiente de Cabildantes y de guerreros que habían servido a la causa de la emancipación.

En Buenos Aires formó su hogar con María Hortensia Almagro y trabajó en el Consejo Nacional de Educación, hasta obtener su jubilación. Además, desplegó actividades en las Conferencias Vicentinas, colaborando especialmente en la de la parroquia de las Victorias, juntamente con Antonio Solari. Tuvo asimismo inquietudes de carácter cultural y religioso siempre relacionadas con su provincia y fue vocal de la Comisión de Caballeros que en 1942 organizó en Buenos Aires los actos conmemorativos de la llegada del Cristo del Milagro a Salta. Perteneció finalmente a la Institución Salteña de Estudios Históricos que organiza el homenaje al general Güemes. Falleció octogenario y rodeado del aprecio de cuantos lo conocieron.

Entre sonrisa y sonrisa

Relaciones

Era un país tan necesitado de limar asperezas, que alguien pensó en la conveniencia de que, además de un ministro de Relaciones Exteriores, hubiera otro denominado de Relaciones Interiores.

Matiz

Relaciones Interiores, señaló, —no del Interior, en cuanto a limitaciones geográficas de acción—; relaciones consultantes, en busca de los sentimientos más íntimos, de emocionales puntos de contacto, de comprensión.

Subterráneos

A propósito de lo que no se ve, un gran periodista español ya desaparecido, Félix Lorenzo —"Heliófilo"—, que publicaba una glosa diaria en el periódico "El Sol" —"Charlas al sol"—, dijo un día: "La corriente social comienza a marchar como los subterráneos". Era en la época del general Miguel Primo de Rivera". Había censura, pero quienes la ejercían no captaron la sutileza de "Heliófilo": los dejaron cesantes cuando alguien del Gobierno reparó en que los subterráneos circulan por la izquierda.

Mano y contramano

Esto de izquierdas y derechas se presta a veces al confusionismo, pues sabido es que existen políticos ambidextros.

Las manos ocultas

Un orador político, después de meter las manos en los bolsillos, dijo:

—Como no se habla con las manos, no lo voy a hacer ni con la izquierda, ni con la derecha, y por eso las he guardado.

Entonces se oyó una violenta interrupción, que puso término al discurso, en medio de gran alboroto:

—¡Muéstrelas! Queremos saber si están limpias.

El poder del verbo

Este es el caso de otro orador, tan elocuente en sus palabras como zigzagueante en sus actos, que, en cierta oportunidad al ir a iniciar su discurso, fue interrumpido con esta tronante exclamación:

—¡No le dejéis hablar, que nos convence!

Elocuencia

Las dos palabras más elocuentes son monosílabos: sí y no.

Diplomacia

Claro está que depende de quien sea el que pronuncie dichas palabras, porque cuando un diplomático dice sí es quizás y cuando dice quizás es no pues si dice no, inmediatamente, no es un diplomático.

Aviso

En cambio no ha nacido para diplomático, sin duda, aunque revela cierto sentido del humor, más cerca del negro que del rosa, el que puso este aviso: "Recompensaré a quien me consiga departamento, bastante grande para que mi mujer no se vaya a casa de la madre, y bastante pequeño para que la madre no venga a vivir con nosotros."

IGUIÑIZ S. A.
1940 — BODAS DE PLATA — 1965
Se complace en dirigirse a sus Clientes, Proveedores, Amigos y a la Banca, Comercio e Industria en general, con motivo de festejar sus
BODAS DE PLATA
agradeciendo las atenciones recibidas durante sus primeros 25 años de actuación comercial, al mismo tiempo que ofrecen su nueva CASA PROPIA en
HORTIGUERA 1882/90 - CAPITAL
donde continuarán atendiendo con su proverbial dedicación.
IGUIÑIZ SOCIEDAD ANONIMA
HORTIGUERA 1882/90 - CAP. FED.
Teléfonos: 921-1560 y 2113

LA VIDA* PARA SU CABELLO
Asegure a su cabello la "vida" plena que necesita, con la sustancia vitamínica más importante que ha creado la ciencia para la salud capilar: fricciónelo diariamente con Loción Capilar Panten. Lucirá sano, abundante, vigoroso, absolutamente limpio y libre de caspa y seborrea. Todo esto hace por el cabello de millones de personas en 116 países la Loción Capilar Panten.
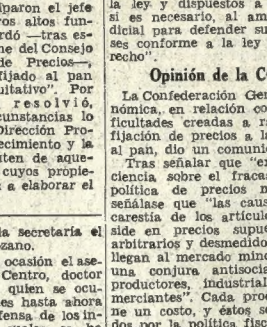

LOCION CAPILAR
PANTEN
Fórmula original de Pantène S. A., Basilea Suiza
Unica con Pantyl
Nueva sustancia vitamínica importada de Basilea, Suiza. Penetra hasta la raíz del cabello.
LA VIDA PARA SU CABELLO
* UNA FRICCION DIARIA CON LOCION CAPILAR PANTEN

* DE LOCIÓN CAPILAR PANTEN

VALIANT II DE CHRYSLER 1965
M. WINOGRAD SACIF
AV. SANTA FE 2730
ABIERTO HASTA LAS 22 HS. ESTACIONAMIENTO PROPIO

LA MEJOR CERRADURA DEL MUNDO
SCHLAGE
Fabricada bajo licencia de SCHLAGE LOCK COMPANY San Francisco California
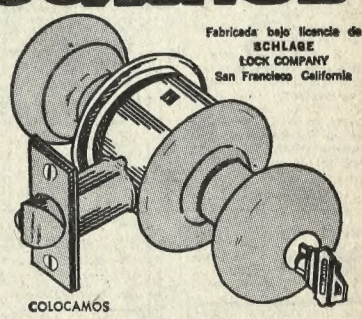
COLOCAMOS A DOMICILIO
VEALA O PIDA SIN COMPROMISO ALGUNO UNA DEMOSTRACION A
DISTRIBUIDORA ROSARIO
CARLOS PELLEGRINI 465 - PISO 6º - ESC. 47
TELEFONO 35-6488 - BUENOS AIRES

BANCO DE GALICIA y BUENOS AIRES
FUNDADO EN 1905
PARA INVERSIONES EN
PRESTAMOS HIPOTECARIOS
PAGA 11%
CAPITALIZACION SEMESTRAL
y participación en los beneficios.
CANGALLO 415 - CON 32 SUCURSALES - TEL. 46 - 0271 y 0281
SANTIAGO popotnicki

Nevó ayer durante una hora en zonas de Bahía Blanca

Una jornada de frío intenso vivióse en esta ciudad, donde anticípase para hoy una temperatura máxima de sólo nueve grados

Mientras nuestra ciudad soportaba una jornada de intenso frío acompañado por un insistente viento del Sudoeste, en Bahía Blanca la baja temperatura ofreció el insólito, pero bello espectáculo de una corta nevada, que sólo pudo ser presenciada por los madrugadores. Durante una hora cayeron sobre la ciudad sureña y sus cercanías los blancos copos que cubrieron las calles hasta una altura de 6 centímetros.

En Buenos Aires, el viento del Sudoeste que sopió durante toda la jornada a una velocidad horario de 18 kilómetros, hizo aún más sensible la baja temperatura que, no obstante, no alcanzó la mínima registrada el domingo último con 1,1 grado. El cielo se mantuvo casi permanentemente cubierto, luego de haberse producido en las primeras horas del día algunas lloviznas.

El pronóstico para hoy desvanece todas las esperanzas porteñas: el Servicio Meteorológico Nacional, anticipa una temperatura máxima de alrededor de 9 grados.

Nieve en Bahía Blanca

BAHIA BLANCA. — Por espacio de una hora, nevó ayer sobre la ciudad.

Aquí, donde la información meteorológica —por los bruscos cambios que caracterizan un clima áspero— es siempre noticia, la inesperada alternativa fue tema obligado en los mostradores del café al paso y en los informativos radiales.

Sólo los madrugadores alcanzaron a presenciar la caída de los copos, leves de verdad. Comenzó a las 5.5, para concluir exactamente una hora más tarde. Luego, a las 6.20, hubo una suerte de aguanieve, que prolongó brevemente la ilusión de un traslado a la alta montaña. Con todo, cuando los escolares —guantes, botas y bufandas— tomaron el camino del colegio, la nieve persistía en las calles, en una amplia gama de grises que se diluían con lentitud bajo la lluvia.

Los automóviles y camiones mostraban el techo y el capot cubiertos por la nieve, que alcanzó a los 6 centímetros. Los vehículos que habían permanecido estacionados a la intemperie, lucían —como condecoraciones— las manchas blancas del frío. En la tierra de nadie —esto es en las copas de los árboles y a lo largo de las paralelas del ferrocarril— el manto brillaba aún a las 9, al tiempo que el termómetro indicaba con terquedad el grado cero.

El barrio Palihue, donde los chalets levantan sus tejados con planos múltiples, en los que luce el rojo de las tejas, y junto a ellos las coníferas remedan un paisaje de otras tierras, la nieve dibujó su mejor escenografía. Los automovilistas y los fotógrafos invadieron sus calles, absortos por esa simple magia, que habían trastrocado el ámbito cotidiano, en una estampa de tarjeta navideña.

Visto desde la lomada que hace marco a la ciudad, allí donde empieza la pampa, el sector urbano mostraba también un extraño aspecto, como de fantasía. Las avenidas eran sólo un largo trazo blanco que bajaba de los barrios altos, hasta perderse en la bahía lejana, donde finalmente se confundía el blanco de la nieve —ocasional y extraño— con el salitre blanco, persistente y hostil.

Intensa nevada

Asimismo, nevó en los alrededores de esta ciudad y en las líneas Pringles y Coronel Suárez. En esta última la nevada comenzó a las 8 y prosiguía al promediar la mañana. Tal fenómeno no se registraba allí desde el 12 de julio de 1954. Sierra de la Ventana ofrecía al amanecer un atrayente aspecto con todas las cadenas de cerros completamente blancos. En Las Mostazas la caída alcanzó a 3 centímetros y a 5 en Coronel Falcón. En Pringles fue de sólo 1 centímetro y de 2 en La Nevada.

Otras informaciones sobre la precipitación dan estos detalles: Puerto Belgrano, 3 cm.; Tornquist, 10; Almirante Soller, 1; Lartigau, 4, y El Divisorio, 2.

Por espacio de 24 horas llovió sin pausa en la ciudad, cayendo desde las 8 del miércoles a igual hora de ayer 27 mm. Además, según informaciones del Servicio Meteorológico Nacional, nevó 6 centímetros.

La precipitación pluvial ha sido abundante en todo el sur de la provincia de Buenos Aires y en la de Río Negro, donde las tierras cultivables, tras este generoso aporte, quedarán en condiciones óptimas para la etapa final de laboreo y siembra.

El mayor milimetraje correspondió a Ombucta, con 70 milímetros, anotándose entre otras marcas significativas las siguientes: Puerto Belgrano, 27; Argerich, 35; Mayor Muratovich, 28; Villalonga, 19; Río Colorado, 16; Nueva Roma, 30; Pedicura, 18; Felipe Sola, 23; Tornquist, 15; Coronel Dorrego, 15; Hilario Ascasubi, 28; Juan de Garay, 15; Pedro Luro, 24; Medanos, 32; Alferes San Martín, 28; Yasicó, 28; Darregueyra, 11; Remecó, 10; Huergo, 9; Juan B. Casas, 20, y Coronel Pringles, 10.

El crudo panorama que configuraron en la región la lluvia y la nieve, se completó con marcas bajo cero. En esta ciudad la mínima fue de cero grado, a las 6, manteniéndose la temperatura en un nivel muy inferior al normal para esta época del año.

Al mediodía se llegó a los 3,9 grados, anotándose más tarde un leve repunte, con 8 grados a las 17.

En Ingeniero Jacobacci la mínima fue de 12 grados bajo cero, 8 en Bariloche y 5 —también bajo cero— en Allen.

15° bajo cero

NEUQUEN. — Tiempo bueno y frío con cielo despejado y viento calmo se registró ayer en toda la provincia. En Lonco Luan, en jurisdicción de Junín de Los Andes, departamento Huiliches, hizo una mínima de 15 grados bajo cero. En otras localidades la temperatura mínima ambiente osciló entre 3 y 8 grados bajo cero. En esta capital la mínima fue de 2 grados bajo la línea de congelación

Temperaturas en el interior

Información suministrada por el Servicio Meteorológico Nacional. Los datos no consignados no fueron registrados por dicho servicio oficial.

	Máx.	Mín.
Antártida Argentina	-15	-24
Bahía Blanca	8	0
Carmen de Patagones	11	6
Catamarca	15	7
Córdoba	14	6
Corrientes	23	10
Formosa	22	16
Jujuy	16	4
La Plata	11	5
La Rioja	18	8
Mar del Plata	11	7
Mendoza	11	2
Necochea	12	6
Paraná	14	8
Posadas	22	12
Resistencia	24	12
Río Gallegos	-1	-10
Rosario	13	8
Salta	18	0
San C. de Bariloche	5	—
San Luis	11	3
San Juan	9	6
San M. de Tucumán	16	6
Santa Fe	13	11
Santa Rosa	10	-3
Santiago del Estero	16	7
Tandil	6	2
Trelew	10	3
Ushuaia	—	-2
V. Dolores (Cba.)	16	6

Desde Uruguay

Montevideo	11	7
Punta del Este	13	7

PROBABILIDADES PARA HOY

Pronóstico del Servicio Meteorológico Nacional efectuado anoche y válido hasta hoy a las 24:

Capital Federal y alrededores: Frío, con nubosidad variable. Vientos moderados del Sudoeste. Temperatura máxima pronosticada, alrededor de 9 grados.

Perspectiva para mañana: Bueno y frío. Temperatura en paulatino ascenso.

En las provincias, para hoy

Nordeste de Buenos Aires y Entre Ríos: Frío, con nubosidad variable. Leve descenso de temperatura.

Sudeste de Buenos Aires: Frío, con nubosidad variable. Chaparrones aislados.

Sudoeste de Buenos Aires y este de Río Negro: Nublado y frío. Aclarando.

Noroeste de Buenos Aires, La Pampa, sur y centro de Santa Fe, Córdoba, San Luis, San Juan, Mendoza, centro y oeste de Río Negro y Neuquén: Bueno, seco y frío.

Corrientes, norte de Santa Fe, Chaco, Formosa y Misiones: Bueno y seco. Marcado descenso de temperatura.

Norte de Córdoba, Catamarca, La Rioja y sur de Santiago del Estero: Algo nublado y fresco. Temperatura todavía en descenso.

Norte de Santiago del Estero, Tucumán, Salta y Jujuy: Cubierto. Algunas lloviznas. Moderado descenso de temperatura.

Chubut, Santa Cruz, Tierra del Fuego e Islas Malvinas: Bueno y frío. Nubosidad y temperatura en aumento.

Perspectiva general para mañana. — Buenos Aires y sur y centro del litoral fluvial: Bueno y frío. Temperatura en leve ascenso.

Zona central, Cuyo y norte de la Patagonia: Bueno, seco y frío. Temperatura en ascenso.

Provincias del Noroeste: Nublado y fresco. Mejorando.

Norte del litoral fluvial: Bueno, seco y fresco.

Pronóstico para la navegación

Río de la Plata: Vientos regulares del Oeste - Sudoeste, rotando al Sud - Sudoeste. Nubosidad variable.

Costa sudeste de Buenos Aires: Vientos regulares del Sur. Chaparrones ligeros.

Costa sur de Buenos Aires: Vientos moderados del Sur, en disminución. Chaparrones ligeros. Aclarando.

Costa patagónica norte: Vientos leves y variables, luego del Norte. Aclarando.

Costa patagónica central: Vientos moderados del Noroeste. Bueno.

Islas Malvinas: Vientos, aumentando a regulares del Noroeste. Bueno.

Observaciones meteorológicas

Ayer a las 9, 15, 19 y 21:

Presión barométrica, 762, 760,7, 761 y 760; temperatura del aire, 9,4, 13,3, 8,6 y 7,4 grados centígrados; humedad relativa, saturación igual a ciento, 83, 45, 72 y 75; tensión del vapor, 10, 7, 8,1 y 7,7; dirección del viento, OSO., OSO. y OSO.; velocidad de aquél, en km. por hora, 15, 15, 18 y 16; nubes, fracto - stratus y stratus; cumulus y strato - cumulus, y cumulus y strato - cumulus; grado de nubosidad, en octavas del cielo, 4, 4, 1; 7, y 4 4; lloviznas débiles; temperatura máxima, 13,5, a las 13.50, y mínima, 7,4, a las 21.

Estado de los caminos

Información suministrada por el Automóvil Club Argentino a las 18.

Provincia de Buenos Aires: Los caminos carentes de pavimento encuéntranse, en general, algo pesados, pero transitables.

Zona de los lagos del Sur: Por efecto de las nevadas las carreteras hállanse pesadas. Las balsas funcionan normalmente.

Corrientes, Misiones, Chaco y Formosa: Las rutas no presentan inconvenientes al tránsito automotor.

Estado de los ríos

A las 9 de ayer:

Río Paraguay: Continuaba creciendo en el curso inferior.

Río Paraná: Bajaba hasta Itá Ibaté, creció hasta La Paz y bajaba en el resto del curso.

Río Gualeguay: Continuaba bajando en Puerto Ruiz.

Río Uruguay: Bajaba hasta Santo Tomé y crecía en el resto del curso.

Río de la Plata: Ayer a las 8, 0,88m. Anteayer la máxima y la mínima fueron de 1,27 y 0,39m. a las 8.45 y a las 17, respectivamente.

Los avisos de lluvia

(en milímetros)

Buenos Aires: Alagón 5, Albariño 5, Andant 6, Argerich 26, Arturo Vattemare 8, Asturias 5, Avestruz 14, Ayacucho 3, Azul 1, Bahía Blanca 25, Balcarce 8, Berutti 6, Bolívar 1, Bonifacio 8, Bordenave 5, Gorriti 10, Capitán Castro 2, Carhué, D. F. 8, 6, Carhué, G.B. 7 y Carhué, G. R. 7; Carlos Casares 3, Casbas 7, Casey 8, Claudio A. Molina 5, Coracero 5, Corazzi 6, Coronel Falcón 16, Coronel M. Freyre 5, Coronel Suárez 11, Daireaux 4, Darregueira 11, De la Garma 3, Delfín Huergo 9, Dolores 1, Dorrego 15, Duhau 6, D'Orbigny 10, El Divisorio 8, El Pensamiento 3, El Zorro 16, Enrique Lavalle 5, Esteban A. Gazcón 1, Faro El Rincón 24, Fatraló 4, Francisco Madero 5, Gral. Madariaga 3, Gral. Pirán 4, Girondo 4, Gracieranea 5, Guaminí 8, Guanaco 3, Henderson 4, Indio Rico 8, Inz. Thompson 6, Juan E. Barra 3, Juan F. Ibarra 2, Juan José Paso 4, Juancho 3, Junín 1, Labardén 3, La Dorita 2, La Larga 6, La Nevada 8, La Porteña 5, La Sortija 7, La Zanja 4, Lago Epecuén 8, Lartigau 18, Las Armas 3, Las Flores 4, Las Nutrias 1 Lértora 3, Leubuco 8, López (Juárez) 1, Luro 5, M. Colman 1, M. J. Haedo 1, Magdala 5, Maipú 3, M. del Plata, B. Subm. Met. 5 y Mar del Plata (Aero). Met. 3; Mari Lauquen 3, María Lucila 2, Maza 7, Mechongué 5, Miranda 1, Mones Cazón 5, Monsalvo 3, Morón 1, Mouras 4, Necochea, G.R. 7 y Necochea, Met. 9; Paso Mayor 15, Patagones 20, Pedro P. Lasalle 6, Pehuajó, Met. 3 y Pehuajó, D.F.S. 4; Pigüé 14, Pillahuinco 10, Pirovano 3, Primera Junta 5, Pringles 14, Quenumá 6, Quiñihual 11, Ramos Otero 7, Rivera 4, Ricardo Gaviña 2, Rolito 8, Salazar 3, Salliqueló 8, San Agustín 6, San Fermín 8, Santa Domingo 3, Saturno 7, Segurola 3, Tamangueyú 6, Tandil 3, Treinta de Agosto 5, Trenque Lauquen 2, Tres Arroyos, Met. 4 y Tres Arroyos, G.R. 1; Tres Lagunas 5, Tres Lomas 8, Urdampilleta 3, Vázquez 1, Vivoratá 4, Yutuyaco 7 y Zentena 7.

La Pampa: Agustoni 2, Alpachiri 2, A. Peña 5, Bernasconi 2, Catriló Doblas 6, Gral. Campos 9, Guatraché 12, Hidalgo 4, Ivanowsky 6, La Gloria 5, Loquimay 5, Macachín, Met. 5 y Macachín, D.F.S. 4; M. Riglos 5, Remecó 10, Santa Rosa 2, T. N. de Anchorena 4, Uriburu 3 y Victorica 1.

Chaco: San Antonio Oeste 8.

Chubut: Faro Punta Delgada 14 y Trelew 5.

Entre Ríos: Gualeguay 1 y Victoria 1.

Santa Cruz: Faro C. Blanco 4, Puerto Deseado, Met. 5, Puerto Deseado, L.P. 4 y Río Grande 2.

Salta: Rivadavia 1.

NOTICIAS VARIAS

TORNEO DE BRIDGE. — El Florida Central Bridge Club dio a conocer los resultados del Torneo Estímulo Nº 5, realizado en su local de Charcas 952: 1º F. Leitner y S. Feller, y T. de Huth y A. Gregori; y 2º, A. de Merdinger y C. R. Fauvety, y P. de Strauss y A. de Broch.

CULTURALES

CURSO DE ESPERANTO. — A partir de la fecha se dictarán cursos de esperanto, lengua internacional, en Castelli 265, de 19.30 a 20.30. Las inscripciones se efectúan de 19 a 21, de lunes a viernes.

UNIVERSIDAD ARGENTINA DE LA EMPRESA. — Hoy a las 18.30 será inaugurada la nueva sede de la Universidad Argentina de la Empresa, Libertad 1340, con el patrocinio de la entidad, de la Cámara Argentina de Sociedades Anónimas y la Asociación de Mujeres Dirigentes de Empresa y Acción (asociación de alumnos y egresados de la U.A.D.E.). En dicho acto pronunciará breves palabras de salutación el rector de la universidad de referencia, Dr. Jacobo Wainer.

HISTORIA DEL ARTE — Mañana comenzará un curso de ghistoria del arte en sus aspectos filosófico y técnico, a cargo de la doctora Carmen Balzer y la profesora Clelia Speroni. Se desarrollará en 14 clases, con la utilización de recursos visuales, en Pacheco de Melo No. 2472. Los interesados pueden solicitar informes por los teléfonos 73-3285 y 82-0871.

UNIVERSIDAD DE OLIVOS. — Continúa abierta la inscripción para el ingreso a las escuelas de Notariado, Ciencias Periciales y Asistentes Sociales, dependientes de la Facultad de Derecho y Ciencias Sociales de la Universidad Bartolomé Mitre, de Olivos, Juan de Garay 2840. Los interesados podrán concurrir a la secretaría, de lunes a viernes, de 19 a 21.

BIBLIOTECARIOS. — Ha quedado constituída en México 564 la Asociación de ex Alumnos de la Escuela Nacional de Bibliotecarios.

Fueron otorgados premios sobre la cirugía torácica

La Sociedad Argentina de Cirugía Torácica y Cardiovascular ha otorgado, por primera vez, su Premio anual 1964, medalla de oro y diploma a los doctores Eduardo Schieppati y Antonio V. Ugo, por su trabajo científico sobre equinococosis pulmonar.

La distinción les será conferida en la sesión extraordinaria de hoy a las 21.30 en la Asociación Médica Argentina, Santa Fe Nº 1171. En la misma sesión recibirán el premio Sociedad Argentina de Cirugía Torácica y Cardiovascular, accésit 1964, los doctores H. R. Mercado, P. M. Bianchi Donaire, M. A. Lucas, H. I. Santín y O. L. Aguilar (h.), por su trabajo Cirugía arterial.

Los premiados

El doctor Eduardo Schieppati se graduó de médico con diploma de honor. Obtuvo anteriormente el Premio Academia Argentina de Cirugía (1946), el de la Sociedad de Medicina Interna de Buenos Aires (1958), el premio Chevalier Jackson (1962) y últimamente el premio Bosch Arana, accésit 1964, de la Sociedad Argentina de Cirujanos. Es miembro de sociedades médicas del país y del extranjero. Se desempeña como jefe de servicio en el Instituto de Cirugía Torácica del Ministerio de Asistencia Social y Salud Pública y recientemente obtuvo por oposición la jefatura del Servicio de Cirugía General del Hospital Israelita de Buenos Aires. Es profesor adjunto de cirugía de la Facultad de Medicina de Buenos Aires.

El doctor Antonio V. Ugo se graduó como médico en 1953. Actuó en el Instituto de Cirugía Torácica del Ministerio de Asistencia Social y Salud Pública, donde se desempeñó como médico interno durante cinco años. En 1963, la Facultad de Medicina de la Universidad de Buenos Aires le confirió el premio Luis Sívori por sus trabajos sobre hemodinamia y circulación pulmonar. Es autor de numerosos trabajos quirúrgicos de la especialidad.

Impondráse el nombre de Rigel a un Caravelle

MENDOZA. — Hoy se llevará a efecto en el aeropuerto El Plumerillo la ceremonia de imposición del nombre de "Rigel" a un avión Caravelle de Aerolíneas Argentinas. Para asistir a ese acto viajará a Mendoza una comitiva integrada por altos funcionarios nacionales y encabezada por el ministro de Defensa Nacional, Dr. Leopoldo Suárez, y el presidente de Y.P.F., Dr. Facundo Suárez. Junto con ellos vendrán también el subsecretario de Defensa, Dr. Hernán Cortés; el presidente de Aerolíneas Argentinas, brigadier Roberto García Baltar; altos funcionarios de la empresa aerocomercial y un grupo de periodistas.

En el aeropuerto El Plumerillo la comitiva visitante será recibida por el gobernador de la provincia, Ing. Francisco Gabrielli, y el arzobispo de Mendoza, monseñor doctor Alfonso María Buteler. Este último tendrá a su cargo la ceremonia litúrgica del bautismo del aparato. Actuará como madrina en el acto la señora del ministro de Defensa Nacional.

Posteriormente, el gobierno de Mendoza hará objeto de diversos agasajos a los funcionarios visitantes. Estos serán invitados a visitar la bodega Giol. Después se les ofrecerá un almuerzo y luego se harán presentes en la sala de la Bandera de los Andes, en el palacio de gobierno. El ministro de Defensa Nacional y sus acompañantes regresarán a Buenos Aires el viernes a las 18 en el mismo avión "Rigel" de Aerolíneas Argentinas.

No hubo víctimas en una colisión entre dos naves

La Prefectura Nacional Marítima informó que el miércoles último, alrededor de las 21, y a la altura del kilómetro 124,700 del río Paraná Guazú, se produjo una colisión entre el petrolero Esso Santa Fe y la nave Litoral Argentino, sin que se produjeran desgracias personales.

El Esso Santa Fe sufrió averías a la altura del tanque número 4 y perdió 700.000 litros de nafta. Destaca la información que si bien la ubicación del buque averiado en el río no obstruye el paso, las embarcaciones deben navegar con precaución por el peligro que ofrece el combustible derramado.

El helicóptero P. M. 21, del Servicio de Control de Averías y varias lanchas de la Prefectura se dirigieron ayer al lugar del accidente para prestar ayuda.

Evocación gráfica de la visita de la princesa Benedikte

Un álbum con fotografías de la visita de la princesa Benedikte, de Dinamarca, a Tandil entregaron al primer mandatario los señores Jorge F. Christensen y Valdemar Lausen, representantes de la colectividad danesa residente en esa ciudad bonaerense, quienes lo visitaron acompañados por el ministro de Economía y el intendente municipal de Tandil, señor Emilio J. Lunghi.

Los visitantes encarecieron al presidente la remisión —por vía diplomática— de tres juegos de fotografías, con destino al rey Federico, a la princesa y a la dama de honor que la acompañó durante su grata visita a nuestro país: la señorita Lykke Hennemann. Para ello, también pusieron en manos del jefe del Estado las composiciones fotográficas correspondientes.

Previamente, aquéllos efectuaron una visita al doctor Pugliese, a quien, tras entregarle un álbum similar al obsequiado al doctor Illia, significaron su reconocimiento por haber mediado en el ámbito oficial en favor del mejor lucimiento de los actos preparados en homenaje de la ilustre visitante.

La figura y obra de Pilsudski han sido recordadas

La colectividad polaca rindió homenaje al mariscal Pilsudski con motivo de cumplirse un nuevo aniversario de su fallecimiento. Hizo oficiar un funeral dedicado a su memoria y en una nota dada a publicidad por la Asociación El Hogar Polaco exalta la figura y la obra del "libertador y unificador de Polonia, mariscal José Pilsudski, nombre ya legendario, de grandiosa historia".

Evoca el documento la historia de Polonia, sus luchas contra las invasiones y los opresores, hasta llegar a la aparición de Pilsudski, tras las fallidas insurrecciones de Tadeo Kosciuszki (1794), la de noviembre de 1830 y la de enero de 1863, organizadas para libertar a Polonia del yugo a que estaba sometida.

Reseña la fervorosa actuación de Pilsudski durante su juventud, entre los intelectuales y los obreros; su detención y su traslado a Siberia, de donde huyó, a través del Japón, para retornar a su país y proseguir su heroica misión. Una nueva fuga, ésta desde su propia patria, a la zona de Austria, más liberal que la dominada por Rusia, y allí comenzó a organizar fuerzas de voluntarios, que más tarde constituirían las legiones polacas, a la espera de la guerra que muy pronto iba a desencadenarse entre los tres invasores de Polonia. Después está descripto, con patéticos conceptos, el cautiverio de Pilsudski en Alemania, donde fue internado en la fortaleza de Magdeburgo, juntamente con el coronel Casimiro Sosnkowski, jefe de su Estado Mayor. Adquiere luego emotivos acentos la descripción del regreso a Varsovia, en la que su sola presencia inflamó de patriotismo a los polacos, que lucharon denodadamente hasta ver vencida a Alemania.

En la segunda parte evócase a Pilsudski político, jefe de Estado con plenos poderes, y tras poner de relieve su acción en los diversos aspectos de la obra gubernamental, dice finalmente:

"En la vecindad de Polonia, en Rusia, se desató una lucha civil entre los bolcheviques (rojos) y los blancos (zaristas); los rojos lograron imponerse y marcharon hacia Polonia. Mientras tanto, los ejércitos polacos lograron grandes victorias en las primeras fases de la campaña, pero cedieron después bajo la superioridad numérica y el armamento del ejército rojo. Ya existía el peligro de perder la libertad, cuando los rusos avanzaron hasta las proximidades de Varsovia.

"El espíritu y el carácter del mariscal Pilsudski, unidos a su férrea voluntad, no se dejaron amedrentar ante el peligro mortal que parecía amenazar al país. Toda la nación preparó la defensa y el mariscal Pilsudski elaboró un plan genial que llevó a obtener una brillante victoria sobre los ejércitos rojos, que derrotados y vencidos y sufriendo grandes pérdidas de hombres y de material bélico huyeron de Polonia, rindiéndose finalmente.

"El triunfo del mariscal Pilsudski tuvo una resonancia internacional, deteniendo el avance de la ofensiva comunista en Europa durante 20 años.

"Pilsudski sabía que la seguridad de Polonia dependía de las alianzas internacionales, de los pactos de no-agresión y de una política de buena vecindad.

"Firmó pactos de no-agresión tanto con Alemania como con Rusia, pero cuando vio que la barbarie de los nazis crecía y podía amenazar a Europa propuso a Francia e Inglaterra una cruzada contra Hitler, mas lamentablemente no fue escuchado y todo resultó en vano.

Incorporación de comisionistas al Banco Industrial

El Banco Industrial resolvió incorporar a todos los comisionistas de las bolsas de comercio de Buenos Aires, Rosario, Córdoba y Mendoza a las listas de operadores que actuarán por cuenta de la entidad en sus respectivas plazas.

La medida, según se informó oficialmente, responde a una presentación de la Cámara de Comisionistas de Bolsa y se estima que brindará a todos los corredores la ocasión de participar en las operaciones con valores mobiliarios que efectúe el Banco.

Dirigentes de la CGE con el doctor A. Illia

El presidente de la República recibió ayer por la tarde a dirigentes de la Confederación General Económica, quienes concurrieron a su despacho para entregarla los dos tomos que integran el Cuarto Informe del Programa Conjunto para el Desarrollo Agropecuario e Industrial, realizado por el Instituto de Investigaciones Económicas y Financieras de la CGE en colaboración con el Consejo Federal de Inversiones.

Participaron de la audiencia el presidente de la Confederación General Económica, ingeniero Israel Dujovne; el vicepresidente, señor Luis M. Carrasino; el secretario, señor Miguel Abaurrea; el secretario de relaciones, señor Pedro Carrioli; el tesorero, ingeniero Julio Broner; el presidente del instituto de la CGE, señor José B. Gelbard; el vicepresidente, señor Mario J. Alessandro; el secretario, señor Oscar Vázquez; el tesorero, señor Juan Fojes, y el asesor, señor Máximo Romero.

Tras entregar los dos volúmenes informativos, los dirigentes de la CGE invitaron al presidente de la República, quien prometió asistir, a la comida que realizarse el miércoles en el Plaza Hotel. Además, le solicitaron una audiencia para una fecha próxima para considerar problemas vinculados con el costo de la vida, en particular lo relacionado con los precios del pan y de la leche destinados al consumo familiar.

Confírmanse las sentencias para 13 guerrilleros

SAN MIGUEL DE TUCUMAN. — La Cámara Federal de Apelaciones, con asiento en Tucumán, ha dictado sentencia en los autos caratulados Jorge W. Paul y otros sobre contrabando de armas, homicidio, y conspiración para la rebelión, o sea en el caso de los "guerrilleros" que actuaron en el norte del país.

La sentencia desestima inicialmente los recursos de nulidad y confirma las prisiones preventivas dictadas contra los guerrilleros procesados por el juez federal de Salta.

Al desestimar los planteos de nulidad efectuados por la defensa, se basa en la retractación que los procesados formularon ante el juez federal de sus declaraciones prestadas a la Gendarmería Nacional, aduciendo apremios ilegales. Luego la Cámara confirmó las prisiones preventivas con algunas modificaciones en su calificación.

Los autos de prisión preventiva dictados comprenden a Francisco Ramón Frontini, Jorge W. Paul, Fernando Alvarez, Carlos Bandoni, Lázaro Lerner, Oscar del Hoyo, Raúl Moisés Dávila Suegro y Agustín Bollini Roca, quienes son procesados por los delitos de conspiración para la rebelión e introducción y tenencia de material de guerra; Miguel Angel Colina, por conspiración para la rebelión, Alberto Korn, por introducción y tenencia de material de guerra; Agustín Stachetti, por conspiración para la rebelión, introducción y tenencia de armas de guerra y contrabando de armas de guerra.

La Cámara de Apelaciones modifica la calificación de los delitos para los acusados Juan Héctor Jouve, Federico Méndez (a) El Teniente Federico, responsables del fusilamiento del guerrillero Grosvald (a) "El Teniente Nardo", al que el juez federal de Salta lo encuadró como homicidio simple.

Ahora la Cámara le asigna el carácter de calificado, ya que lo considera cometido con alevosía y dirigido a facilitar la comisión de otro delito.

También éstos están acusados de los delitos de conspiración para la rebelión e introducción y tenencia de material de guerra. Finalmente, el tribunal denegó los pedidos de excarcelación que formularon Alvarez, Frontini, Paul, Colina y Korn.

PIDESE UNA LEY PARA VENTA DE MEDICAMENTOS

Afirman los farmacéuticos que los productos bajarían de precio

La Confederación Farmacéutica y Bioquímica Argentina afirmó ayer que en caso de promulgarse la ley de medicamentos, éstos bajarían en algunos casos hasta el 50 por ciento, con un promedio general del 20 por ciento. Esta afirmación fue efectuada en el transcurso de una conferencia de prensa en la que esta asociación desvirtuó afirmaciones de los laboratorios medicinales en sentido de que dicha ley los arruinaría, obligándoles a cerrar las puertas, con la consiguiente pérdida de fuentes de trabajo. "Prueba de que los laboratorios siguen obteniendo ganancias fabulosas —explicó uno de los dirigentes—, a pesar de que los precios de los medicamentos fueron congelados hace 20 meses, está en que con muchos productos que los laboratorios desean promocionar, continúan aplicando el sistema de 24 por 12. Esto quiere decir —continuó—, que por cada 12 botellas que nos facturan, nos entregan 24. Tal es el caso —especificó— del jarabe para la tos".

A continuación, se dijo que esta variable fijación de los precios por parte de los laboratorios permitía a las farmacias de gran venta la aplicación de descuentos considerables en muchos productos, y disfrutar todavía de una ganancia, ya que el margen real que les da el laboratorio supera el 50 por ciento Y por otro lado, se afirmó, estos precios "inflados" se aplican totalmente en las provincias, donde hay menos competencias, dándoles grandes ganancias a un reducido número de farmacéuticos.

A continuación, se corroboraron las cifras que el ministro de Asistencia Social y Salud Pública, Dr. Arturo Oñativia, diera en la antevíspera.

"Otras de las ventajas que traerá la ley —se informó— es que reducirá la proliferación de medicamentos, ya que falta un ordenamiento legislativo que dosifique las inscripciones de acuerdo con la seriedad científica de los pedidos de inscripción". Con la aplicación de una ley similar, explicóse, en Francia se redujo el número de diferentes especialidades medicinales de 25.000 en 1930 a 16.000 en 1941, y 9000 en la actualidad, sin desmedro para la salud de la población. Dinamarca y Polonia cuentan con menos de 2000 medicamentos, agregóse, y Suecia y Noruega con 3500.

Nuestro país contaba con 29.000 medicamentos diferentes, pero luego de una reclasificación se han reducido a 17.000, se dijo, "lo que continúa siendo una cifra ostensiblemente superior a las indicadas".

Por último, se manifestó que "como parte de la campaña de desaliento en que están empeñados los fabricantes se encuentra la amenaza del despido de los empleados y obreros, para convulsionar a la opinión pública y presionar a las autoridades para que éstas den marcha atrás a todo lo actuado".

CIENTIFICAS

LALCEC. — Se reunió el jurado que establece el reglamento pertinente, que, después del análisis de los seis trabajos presentados, resolvió declarar desierto el Premio Internacional Bienal LALCEC, correspondiente a 1964.

UNIVERSIDADES

DE BUENOS AIRES

Ciencias Exactas

CONFERENCIA. — Hoy a las 18, el profesor L. Egyed, del Departamento de Geofísica de la Universidad de Eötvos, Budapest, disertará sobre "Dinámica de la Tierra", en el aula Huergo, de la Facultad de Ciencias Exactas y Naturales, Perú 222. El citado geofísico se ha destacado por sus investigaciones relacionadas con el tema de su disertación y entre sus publicaciones al respecto merecen destacarse las referentes a la expensión de la Tierra.

Ciencias Económicas

CONCURSO. — Llámase a concurso para los siguientes cargos, tres profesores integrantes del tribunal examinador de idioma holandés, carrera de traductor público, y dos profesores adjuntos interinos ad honorem para geografía económica. Los interesados deben dirigirse a mesa de entradas de esta Facultad, de 8 a 11 y de 16 a 20.

Agronomía

REGRESO EL DECANO. — Después de asistir a las deliberaciones de la Primera Reunión de Directores y Decanos de Programas Latinoamericanos de Estudios de Ciencias Agrícolas, en Turrialba, Costa Rica, regresó a nuestro país el decano de esta facultad, doctor Antonio Pires.

San Telmo y su pasado histórico

En la Cámara Argentina de la Construcción se realizó anoche un banquete para presentar el libro "San Telmo y su pasado histórico" —cuyo autor es el reverendo padre Manuel Sanguinetti—, con motivo de cumplirse el martes venidero el 155º aniversario de la Revolución de Mayo. Al acto, que fue organizado por las autoridades de la República de San Telmo y presenció el secretario de prensa de la entidad, señor José Oscar Botana, asistieron los subsecretarios del Interior, de Marina y de Cultura, doctor Luis Vesco, capitán Oscar Verzura y profesor Antonio de la Torre, respectivamente; el director nacional de Abastecimiento, doctor Roberto Cabiche; el subdirector de LA NACION, doctor Juan S. Valmaggia; el ex ministro del Interior doctor Alfredo R. Vitolo; el presidente y la ministra de Educación de la República de San Telmo, señor Ernesto De Carli y profesora María Angélica Illia; autoridades civiles y militares, e invitados especiales.

El secretario de prensa de la institución expresó inicialmente que el padre Sanguinetti "nos ha legado a los hijos de este evocativo barrio un libro: «San Telmo y su pasado histórico». Por una suerte de esa vida en broma que apuramos al crear la República de San Telmo me tocado a mí presentar la edición del mismo. Si bucearamos en nuestra parroquia —agregó— estoy seguro que reuniría a más de un millar de personas con mayores méritos y conocimientos para realizar este lanzamiento, que es, en realidad, la primera proclama de cultura de nuestra República. Aspiramos a esto —señaló— desde el nacimiento de la misma, en el 1960, y tras cinco años damos el primer paso. Ya está en la calle «San Telmo y su pasado histórico». Su texto encierra el estudio minucioso y, además, cuidadoso de mente y manos de un presbítero.

"Un escritor con garra, y decididamente amante de toda evocación como Luis Horacio Velázquez, que nos dedicara con profundo desprendimiento el reverendo padre Scarzolli". Posteriormente indicó que el barrio presenta fases cambiantes por la acción del tiempo y del progreso, pero todavía quedan malvones en las ventanas, hierro de arabescos forjado en las puertas de las casas, patios con plantas y flores y chiquilines gambeteando en algunas calles sin asfalto. "Insisto —dijo finalmente el orador— «San Telmo y su pasado histórico» puede ser un libro de cabecera. Está escrito por un sacerdote y tiene vibración espiritual que reconforta. Nuestro pasado fue antorcha de libertad y puede ser lumbre para el reencuentro. No dejemos de poseer esta joya, que, como un primer hijo, nos traerá el pan bajo el brazo para compartirlo en la posibilidad de otras obras del futuro".

A continuación usó de la palabra el doctor Vesco, quien abundó en detalles acerca de la fiesta patria por cumplirse el martes próximo. Posteriormente la señorita Illia se refirió a la labor cultural de la República de San Telmo y anunció además la Fundación República de San Telmo, cuya misión será atender los beneficios culturales y sociales en el popular barrio.

Finalmente se entregaron diplomas a los nuevos ministros y miembros de la institución.

En la Universidad de La Plata fue parcial la labor

LA PLATA. — En forma parcial se desarrollaron ayer las actividades en la Universidad Nacional. En las distintas facultades, excluídas las de Agronomía y de Química y Farmacia, se dictaron clases, pero la asistencia de personal no docente fue muy escasa. En el Colegio Nacional y en el Liceo Víctor Mercante se reanudaron también las tareas docentes, pero, como en los casos anteriores, mantuviéronse los elevados índices de ausentismo del personal.

En tanto, continúa cerrado el comedor estudiantil. Esa situación crea serias dificultades a un elevado número de alumnos de humilde condición. Por tal motivo, las autoridades han resuelto contratar los servicios de los comedores del Club Universitario y de la mutual del Ministerio de Obras Públicas. Los decanos y los presidentes de centros darán a los alumnos de escasos recursos vales, con los cuales podrán alimentarse en los locales citados. Dichos vales se entregarán al precio que rige en el comedor universitario, o sea cinco pesos. Su distribución, según una referencia extraoficial, se iniciará mañana.

Renunció un decano

Presentó su renuncia al decanato de la Facultad de Humanidades y Ciencias de la Educación el Dr. Carlos F. García.

Su dimisión fue determinada por la decisión del Consejo Académico de la casa de estudios que resolvió apoyar —aunque con reservas— la ratificación del escalafón a

Apréstase el país a la rememoración de la fecha patria

A las iniciativas oficiales agrégase el programa de actos preparado, como es tradicional, por entidades de distinta índole

Como es tradicional, el país se apresta a celebrar el 25 de Mayo.

Pocas fechas han encontrado tan hondo y amplio eco en el ánimo popular como la de la Revolución de Mayo, que recuerda el asomar del pueblo argentino a la vida de la independencia, en un acto de voluntad que trasuntó su amor y su culto por la libertad. Y la fecha de mayo fue rememorada y festejada siempre, desde el período formativo de la "nueva y gloriosa Nación", con particular fervor patriótico, de un extremo a otro del país, no sólo al calor de las iniciativas oficiales, sino también, y sobre todo, como expresión espontánea y auténtica del sentimiento popular y nacional.

También este año, en que cúmplese el 155º aniversario de la efemérides, autoridades e instituciones, escuelas y entidades vecinales preparan numerosos actos en celebración de la gloriosa fecha del despertar nacional.

Evocación del Cabildo Abierto

Para rendir homenaje a la Revolución de Mayo y a los próceres que actuaron en dicha jornada magna, el presidente de la República, acompañado por altas autoridades nacionales, concurrirá mañana a las 8.45 al Museo Histórico Nacional del Cabildo.

La ceremonia evocativa comenzará quince minutos después, cuando el reloj de la torre del Cabildo anuncie, con sus campanadas, las 9, hora en la que ciento cincuenta años atrás comenzó a sesionar el Cabildo Abierto que dispondría el cese de Baltasar Hidalgo de Cisneros en el gobierno virreinal.

El doctor Illia será recibido al llegar al Museo por el director y el subdirector, doctores Julio César Gancedo y Rosendo Michans. Estos lo guiarán en su visita al histórico recinto, que culminará en la galería donde se celebró la reunión del 22 de mayo de 1810 y en la sala capitular, en la que tres días después prestaría juramento de fidelidad el primer gobierno patrio.

Tras ser ejecutado el Himno Nacional por la banda del Regimiento 1 de Infantería Motorizado Patricios, en la sala de la dirección del Museo será firmada un acta para dejar constancia de la ceremonia efectuada y con el propósito de incorporarla con carácter permanente al programa anual de actos memorativos de la Revolución de Mayo.

La Secretaría de Prensa de la Presidencia, al informar sobre la realización de esta ceremonia, destacó que "el itinerario que cumplirá el jefe del Gobierno desde la Casa Rosada, atravesando la Plaza de Mayo de ida y vuelta, será el mismo que hizo la Primera Junta de Gobierno Patrio".

Concejo Deliberante

El Concejo Deliberante dedicó su sesión de ayer a rendir homenaje a la fecha patria, enviando los restantes asuntos a las respectivas comisiones. Para adherirse al homenaje hablaron los señores Rogelio Cedrón, justicialista; Manuel Castro, de la UCRI; García Costa, del Partido Socialista Argentino; Juan M. Martínez de Hoz, de la Federación de Partidos de Centro; Walter Costanza, del Partido Socialista Democrático, y Elías Meilij, de la UCRP.

Todos los oradores coincidieron en destacar las enseñanzas de la Revolución de Mayo y sus consecuencias esclarecedoras para el destino del país. Recordaron a los próceres cuya acción hizo posible la gesta libertadora y formularon votos para que su obra, continúe dando frutos a través de los años.

Asociación de Agencias de Publicidad

La Asociación Argentina de Agencias de Publicidad adhirióse a los festejos del 155º aniversario de la Revolución de Mayo. Con tal motivo su junta directiva se reunió en los salones del Hotel Nogaró para departir con la gente de prensa. Durante el desarrollo de la reunión habló el presidente de la Asociación, señor Adolfo Völlmer. Trás destacar la significación del hecho nacional que se conmemora, informó que dentro de pocos días se efectuará la renovación de la comisión directiva. Expresó que nuevos asuntos por tratar serán el código de ética común a agencias, medios y anunciantes el estudio de coincidencia de radio y televisión en el Gran Buenos Aires; el estudio de la competencia; las normas para el reconocimiento de las agencias por los medios; la creación de institutos sobre verificación de audiencias radiales y de cinepropaganda; consolidar las relaciones internacionales con entidades similares, y fomentar la creación de otras en el interior del país.

Museo Social Argentino

Hoy a las 19.45, en su sede de avenida Corrientes 1723, el Museo Social Argentino rendirá homenaje a la memoria de los próceres de Mayo. Hablarán el presidente y el vicepresidente de la institución, doctores Guillermo Garbarini Islas y Tomás Amadeo, respectivamente.

Frente Latinoamericano Anticomunista

En un acto organizado por el Frente Latinoamericano Anticomunista, la Organización Amigos de Mayo y Acción Liberal Argentina hablarán hoy a las 19.30, en Lima 733, los señores Oscar Alberto Martínez, Mario Córdoba, Amiano Denis Estigarribia, Zvonko Mustapic, César Augusto Leiva, Calderón, Zoilo Zapata y Luis César Perazzo y el mayor (RE) Osvaldo Ello Reyes.

Ex alumnos del Colegio Buenos Aires

La Asociación de ex Alumnos del Colegio Nacional de Buenos Aires, que preside el señor Héctor A. A. Daneli, se adherirá a los actos celebratorios de la Semana de Mayo con una reunión que tendrá efecto hoy a las 20 en su sede de Bolívar 263. Previa ejecución del Himno Nacional, el profesor del establecimiento doctor José Santos Gollán pronunciará un disvelado.

Colegio Nacional de San Isidro

En adhesión a la fecha patria, hoy a las 16.30 el rectorado del Colegio Nacional de San Isidro y la Asociación del Personal inaugurarán su ciclo anual de actividades extraprogramáticas y de extensión cultural, en Martín y Omar 235, de la mencionada ciudad. Hablará José Luis Lanuza sobre el tema "La participación del pueblo en la Revolución de Mayo".

Universidad Católica Argentina

En adhesión a los festejos por realizarse el martes, con motivo de la celebración del 155º aniversario del primer gobierno patrio, el rector de esa universidad ha dispuesto hacer oficiar una misa impetratoria hoy a las 17.15 en la capilla de la casa de estudios, rendir homenaje a los próceres de Mayo en la sesión del Consejo Superior que corresponda y embanderar los frentes de la sede central y demás dependencias.

De un hogar cultural

El Hogar Cultural Scholem Aleijem, en su local de Maturín 2455, de esta ciudad, ha organizado para hoy a las 21 una mesa redonda sobre el tema "Algunas facetas de la época de Mayo", de la que participarán los profesores Narciso Binayán y Samuel Schnaider y el señor Samuel Tiffenberg.

Club Honor y Patria

Una velada danzante efectuará mañana a las 22, en la sede de Juncal 857, la comisión de jóvenes del Club Honor y Patria, en adhesión al aniversario de la Revolucin de Mayo.

Comisión de la comisaría 23a.

La comisión de festejos patrios de la comisaría 23a. ha preparado una serie de actos de homenaje a los hombres de la Revolución de Mayo, en el primero de los cuales inaugurarase hoy a las 18, en Santa Fe 3942, una exposición de artes plásticas sobre motivos argentinos. A las 21 se desarrollará el denominado Gran Fogón de la Argentinidad.

Hogar Policial

La Asociación Hogar Policial de la sección 29a. organizó una serie de actos para festejar la efemérides patria. Hoy a las 9.30 miembros de la entidad entregarán en escuelas de la zona entradas gratuitas para el festival en el cine Regio, en tanto que a las 18 a los niños de ambos sexos se obsequiarán entradas para los mismos festivales en las parroquias de la Resurrección del Señor, Dorrego 892; de Todos los Santos y Animas, Otero 145, y de la Navidad, Concepción Arenal 3534.

En La Plata

LA PLATA. — En el salón Darío Rocha del Colegio Nacional de esta ciudad se efectuará hoy a las 18.30 un acto, organizado por las autoridades de la Universidad Nacional local, en celebración del 155º aniversario de la Revolución de Mayo.

Cámara Junior de Mar del Plata

MAR DEL PLATA.—El consejo directivo de la Cámara Junior de esta ciudad, luego de saludar al jefe de la comuna, entregará mañana a las 10 en un acto que se realizará en la Municipalidad y será presidido por el Sr. Jorge Raúl Lombardo y el presidente de la cámara local, Sr. Jorge B. Lacava, material para primeros auxilios a representantes de 56 escuelas provinciales y municipales y textos de estudio a cinco escuelas. A las 21.30 se realizará en el hotel Horizonte una comida de confraternidad Junior.

En Morón

MORON.—Anticipó el secretario de gobierno de la comuna uno de los actos con que ésta se adhiere a la celebración del nuevo aniversario de la Revolución de Mayo.

Dijo que consistirá en dar vigencia al decreto del ex comisionado municipal Sr. Ascensio Sansobrino por el que se da el nombre de Mariano Moreno a la sala de actos del Palacio Municipal. Tal denominación —agregó— pasó inadvertida anteriormente.

Con tal motivo colocaránse un retrato del prócer y una placa recordativa, que será descubierta por el ex secretario que refrendó el aludido decreto, señor Américo Bianchini. Luego hablará el Sr. Scrosati, secretario de Gobierno, y pronunciará una conferencia el profesor Ricardo Caillet-Bois sobre el tema "Mayo y los pioneros de la Patagonia".

Habla el presidente de la Asociación Argentina de Agencias de Publicidad, señor Adolfo Vollmer, durante el acto de adhesión al 25 de Mayo que realizó dicha entidad. Lo acompañan, a su derecha, el señor Morris Loten, y, a su izquierda, los señores Amadeo Dell Acqua y Manuel Marcelino Mórtola

EL SALDO DEL INTERCAMBIO EN FEBRERO ÚLTIMO

Se exportaron cereales y carne por 64,3 millones de dólares

Se dio a conocer el informe oficial del intercambio comercial con el exterior, correspondiente a febrero último. Como se anticipó, el saldo favorable registrado en ese mes fue de 23,7 millones de dólares, como resultado de haberse exportado por valor de 113,9 millones de dólares e importado por 90,2, en ese lapso. En febrero de 1964, el saldo fue positivo por 45,7 millones de dólares y las exportaciones e importaciones fueron de 126,9 y 81,2 millones de dólares, respectivamente.

En enero último, el saldo fue de 22 millones U$S, con lo que el bimestre arroja una ganancia de 45.7 millones para el comercio exterior. Correspondió al rubro cereales y lino el mayor valor en las exportaciones, con 39,7 millones de dólares. Siguieron les carnes, con 24,6; oleaginosos, con 12,8; lanas, con 7,7; frutas frescas, con 6,2 y diversos artículos manufacturados con 6,1 millones de dólares.

Entre las importaciones, figuran con mayores valores los rubros: maquinaria, con 22 millones de dólares; hierro y sus artefactos, 13,9, y combustibles y lubricantes, con 10,2 millones de dólares.

El volumen exportado en el mes que estamos analizando, febrero último, fue de 1.124.000 toneladas, contra 1.148.000 en igual mes de 1964. Las importaciones sumaron 857.000 toenladas contra 423.000, respectivamente.

Inaúgurase hoy una exposición de la Antártida

En la Casa de la Provincia de Buenos Aires, Callao 235, se inaugurará hoy a las 18 la Exposición Antártica, que permanecerá abierta al público hasta el 30 del actual. En dicha muestra se exhibirán elementos y útiles que utiliza el Ejército para sus actividades en la zona polar. Simultáneamente, el Departamento Antártida del Comando en Jefe del Ejército ofrecerá conferencias y proyectará películas y diapositivas en colores, que reflejarán la esforzada y anónima labor del soldado argentino en aquellas regiones.

Envió fondos la Caja Ferroviaria

Informó la Caja Nacional de Previsión para el Personal Ferroviario que fueron depositados nuevos fondos en el Banco de la Povincia de Buenos Aires, para el pago de jubilaciones y pensiones y del anticipo de 2000 pesos a cuenta de la actualización del 82 % y 75 % por el bimestre marzo-abril, las siguientes sucursales: Ramos Mejía, San Fernando, Alberti, Adrogué, Arrecifes, Baradero, Berisso, Campana, San Martín, Bahía Blanca, Carmen de Areco, Ayacucho, Coronel Vidal, General Alvear, General Guido, General Paz, General Pintos, San Miguel, Balcarce, Guamini, Henderson, Bolívar, Bragado, Cañuelas, Magdalena, Maipú, Médanos, Pellegrini, Carhué, Saavedra, Carlos Casares, San Andrés de Giles, San Antonio de Areco, San Isidro, Carmen de Patagones, Suipacha, Junín, Avellaneda, San Vicente, Merlo, Colón (Buenos Aires), Coronel Dorrego, General Pringles, Coronel Suárez, Chacabuco, Chascomús, Chivilcoy, Dolores, General Arenales, General Belgrano, General Madariaga, General Villegas, González Chaves, Juárez, Laprida, Las Flores y Lobería.

EN EL MID SE HARÁ MAÑANA UNA ASAMBLEA

Se trata de la reunión nacional de presidentes de distritos

Se reunirá mañana la asamblea de presidentes de distritos del Movimiento de Integración y Desarrollo, convocada por el comité nacional a fin de considerar la actualidad política.

La reunión se iniciará a las 10, con un informe del presidente del comité, Dr. Guillermo Acuña Anzorena; posteriormente, los titulares de los distintos distritos informarán sobre los asuntos atinentes a su esfera de acción.

Las deliberaciones continuarán pasado mañana, oportunidad en que se elaborarán las conclusiones y se dará a conocer una declaración.

A mediodía, el Dr. Arturo Frondizi clausurará la reunión con un discurso.

Los temas

En los medios del MID se asigna importancia a las deliberaciones que se iniciarán mañana, por cuanto han sido precedidas de intensos trabajos de preparación, a cargo de los principales dirigentes de la agrupación.

El comité nacional elaboró para la reunión una agenda que contiene los siguientes puntos: 1) Análisis del último proceso electoral. Cómo se definió la estrategia del oficialismo para lograr la polarización entre peronismo y antiperonismo. El MID, Dificultades encontradas en materia de propaganda y difusión. La presencia de la UCRI como factor de confusión frente al electorado independiente. Dificultades relativas al grado de organización interna. Las relaciones del MID con las otras fuerzas políticas y sociales. 2) Organización partidaria. Medidas para afianzarla y convertirla en un instrumento de acción permanente. 3) Exposición de la línea doctrinaria y de la táctica para lograr la constitución del movimiento nacional. 4) La reforma de la carta orgánica.

Llegará hoy una misión comercial que envía la RAU

Llegará hoy a Buenos Aires una misión comercial de la República Arabe Unida.

Viene presidida por el ex embajador de ese país en la Argentina, señor Ahmed Abdalla Toema, y la integran funcionarios y técnicos del sector económico.

La misión trae la intención de concretar diversas operaciones de importante volumen, sobre la base del intercambio informativo a que dio lugar la reciente visita de la misión especial argentina enviada a Africa.

Las previsiones para un futuro intercambio comercial con la República Arabe Unida, se han extendido, en este momento, a productos no tradicionales de las exportaciones argentinas, y este aspecto está incluido en las negociaciones que hará la delegación egipcia.

La delegación de la RAU es esperada a las 10, en vuelo de Air France.

Gustavo Bode

Se efectuó su sepelio

En marzo de 1958 habíase incorporado a nuestra casa, en la sección Huecograbado, el señor Gustavo Bode. Breve fue, pues, el lapso de su actuación, pero suficiente para que pudieran aquilatarse sus méritos de operario responsable y competente y sus bellas cualidades morales. Tuvo un cabal sentido de la solidaridad, y esta actitud —inalterable en su ánimo— le ganó afectos hondos y perdurables. Espíritu inquieto y sensitivo, enamorado de los paisajes naturales, en el diestro manejo de la cámara fotográfica halló satisfacción para sus apetencias estéticas y un medio para perfeccionar sus dotes de ilustrador de cuño personalísimo. Su muerte, acaecida al cabo de una prolongada enfermedad, suscitó penosa resonancia entre sus amigos, compañeros y colegas. Esos sentimientos de pesar testimoniáronse elocuentemente en la ceremonia de inhumación de sus restos, realizada en el Cementerio Alemán.

CULTO CATÓLICO

PARROQUIA DE NUESTRA SEÑORA DE LA CONSOLACION. — Mañana, festividad de Santa Rita de Casia, habrá en esta parroquia cultos en su honor. A las 7, 8, 9 y 19, misas y oraciones a la santa. Antes de la misa vespertina se rezará el rosario, se pronunciará un panegírico y se bendecirán las tradicionales rosas. Después de la misa se realizará la imposición de medallas a las nuevas socias, realizándose a continuación una procesión por el interios del templo y luego se dará la bendición eucarística.

PEREGRINACION. — Los ex alumnos de la congregación salesiana realizarán pasado mañana una peregrinación a la basílica de María Auxiliadora, en homenaje al padre Serié, en el sesquicentenario del nacimiento de San Juan Bosco. El lugar de reunión será la plaza Once, sobre la avenida Rivadavia, a las 8.

RETIRO PARA SEÑORITAS. — La Confederación Argentina de Congregaciones Marianas, sección femenina, ha organizado un retiro espiritual para señoritas, que se efectuará el domingo en el Colegio de la Santa Unión de los Sagrados Corazones, Esmeralda 739, de 8,30 a 12,30. Dirigirá el R.P. José M. Menestrina S.D. B.

Las inscripciones se reciben por los teléfonos 47-0910 y 771-2595.

CUARENTA HORAS. — Hoy, en la parroquia de San Ignacia, Bolívar 225.

SERVICIO DE URGENCIA. — El Servicio Sacerdotal de Urgencia puede solicitarse diariamente de las 21.30 a las 6 por el teléfono 84-2000.

Inauguración de un congreso de fonoaudiología

Hoy a las 18.30 será inaugurado, en el aula magna de la Facultad de Medicina de Buenos Aires, el II Congreso Argentino de Foniatría, con la participación de médicos, psicólogos, técnicos fonoaudiólogos y maestros.

Han sido invitados especialmente al acto el presidente de la Nación, los ministros de Asistencia Social y Salud Pública y Educación y Justicia, y personalidades científicas del país y del extranjero.

El tema central de la reunión —que es patrocinada por la Asociación Argentina de Logopedia, Foniatría y Audiología— será "Perturbaciones de la voz y el lenguaje en la edad escolar".

Se lo desarrollará en los siguientes temas: "Problemas psicológicos que afectan al niño escolar", con la coordinación del Dr. Mauricio Goldenberg; "Enfoque neuro-endocrino-foniátrico de los problemas escolares", por el doctor Alejo P. Belou; "Problemas fonoaudiológicos de la localización periférica", por el doctor Renato Segre: "Enfoque pedagógico reeducativo de los problemas escolares", por la señorita María S. Sarrail, y "Orientación de la corrección de la voz y el lenguaje en la escuela primaria argentina", por el doctor Julio B. de Quirós.

Las entidades de beneficencia en la muestra rural

En el pabellón británico de la Sociedad Rural Argentina en Palermo fueron sorteados ayer los espacios que son adjudicados sin cargo a entidades de beneficencia con personería jurídica.

Hallábanse presentes en el acto el vicepresidente de la citada institución, doctor Gustavo A. Pueyrredón; el comisario general de la 79ª Exposición Nacional de Ganadería e Industria, señor Bernardo L. Duggan (h.), y los representantes de las sesenta y una entidades que se presentaron al sorteo, de los que resultaron beneficiadas las siguientes: Asociación de Ayuda al Impedido Físico, Asociación por la Rehabilitación del Niño Lisiado (ARENIL), Asociación de Guías Argentinas, Fundación de la Hemofilia, Instituto Hermanas Misioneras de San Javier, Primer Centro de Copistas para Ciegos Santa Rosa de Lima, Cooperadora del Hospital de Niños, Confederación Argentina de Sordomudos, Cooperadora del Hospital Español, Ejército de Salvación, Sociedad San Vicente de Paul, Parroquia San Isidro, Asociación Ayuda al Quemado (APAQ), Asociación de Lucha contra la Epilepsia, Patronato de la Infancia, Asociación de Padres, Servicio de Voluntarias del Hospital de Pediatría Doctor Elizalde, Asociación de Ayuda al Reumático, Liga Argentina de Lucha contra el Cáncer (LALCEC), Centros Obreros de Instrucción Avellaneda, Comisión Ayuda Sala 6 de Niños, Hospital de Clínicas, EMAUS y Asociación de Ayuda al Enfermo Mental.

Los veintidós lotes adjudicados, junto con los que en forma permanente tienen asignados ALPI, Misiones Rurales Argentinas y Movimiento Rural, cubren una superficie de 1045 metros cuadrados.

REUNIÓN DE LA MESA DIRECTIVA DE LA U.C.R.I.

Fue analizada la situación partidaria en varios distritos del país

Durante cuatro horas deliberó ayer la mesa directiva del comité nacional de la UCRI, para analizar la situación partidaria en varios distritos del país.

Se anunció que las conversaciones proseguirán hoy por la mañana y que por la tarde, en el Congreso, la mesa celebará una reunión con los diputados nacionales de la agrupación, a fin de coordinar la política parlamentaria.

El informe brindado sobre la labor de ayer de la mesa dice que se trató la situación partidaria en la provincia de Tucumán, adonde será enviado un observador para que informe al comité nacional.

Como se sabe, en esa provincia el senador Celestino Geisl alienta una corriente encaminada a formalizar una alianza política con la UCRP local. Las primeras exteriorizaciones de esa tendencia, a cargo de la organización juvenil tucumana, fueron detenidas por el comité nacional, que reiteró una línea de oposición al partido oficial. Sin embargo, la situación aún no se ha definido en la organización partidaria del distrito, que realizará elecciones internas pasado mañana.

Otros distritos

Con respecto al distrito metropolitano, se encomendó a su interventor, diputado Tomás Arana, iniciar conversaciones sobre su reorganización con los dirigentes locales y producir un informe en el término de 30 días.

Sobre Jujuy, Salta, Catamarca, La Rioja, Santiago del Estero, Misiones y Corrientes se dijo que "la reorganización partidaria está en marcha en esas provincias".

Finalmente, se anunció una declaración referida a la convocatoria de una asamblea constituyente en Mendoza y otra sobre política exterior argentina.

Una renuncia en el P. D. Cristiano

En nota dirigida al presidente del Partido Demócrata Cristiano, el diputado nacional Salvador Busacca ha renunciado a su cargo de miembro de la Junta Nacional partidaria. Recuerda el legislador que aceptó participar en la conducción "pese al desdibujamiento de la imagen partidaria", en busca de afianzar la unidad interna, pero que, juntó con otros representantes de distritos, manifestó la necesidad de un cambio. "Desgraciadamente, añade, los rozamientos afloraron nuevamente y tuvieron su expresión más elocuente en la falta de respeto y consideración y los agravios hacia los legisladores por parte de quien tiene el honor de la presidencia de la Democracia Cristiana".

La unidad partidaria —finaliza—, no puede realizarse a través de la persona del Dr. Horacio Sueldo, aunque sus agravios "desde el punto de vista personal y cristiano puedan disculparse", por lo que presenta la renuncia a su cargo.

En el torneo mundial de bridge no se produjeron cambios de importancia

La sesión que finalizó ayer de madrugada, correspondiente a la 5ª rueda del Campeonato Mundial de Bridge, fue pródiga en emociones para los espectadores que colmaban la platea del Salón de Fiestas del Plaza Hotel para seguir, a través del bridgerama, las alternativas del match que jugaban los equipos de Italia y Estados Unidos. Luego de realizadas las series de la tarde había quedado el score con una ventaja 16 IMP para el equipo italiano y así siguieron disputando palmo a palmo el terreno durante la mayor parte de la sesión nocturna, pero las tres últimas manos de la rueda fueron netamente favorables para la Unión, que sobre la última tablilla consiguió retomar la delantera. El score quedó así: Italia 157 IMP v. Estados Unidos 162.

La última parte del match se jugará mañana y promete ser sensacional por la importancia que tiene para la definición del campeonato.

El otro encuentro terminó: Argentina 167 IMP v. Gran Bretaña 212 IMP.

Ayer se jugó la quinta rueda. El team de Gran Bretaña, realizando un juego agresivo y de buena calidad superó netamente a la representación de Estados Unidos. En la primera serie de 14 manos los británicos lograron 63 IMP, contra tan sólo 2 IMP de sus rivales y en la segunda los superaron por 43 IMP a 25 IMP, con lo cual el score quedó así —una vez jugadas 76 manos— Gran Bretaña 211 IMP v. Estados Unidos 110 IMP.

El conjunto de Estados Unidos fue integrado por Becker-Hayden (2 series), Petterson-Erdos y Schenken-Leventritt.

En el match Argentina-Italia las 28 manos jugadas por la tarde arrojaron un saldo de 4 IMP para los locales. En la primera serie el Equipo Azul se impuso por 32 IMP a 21 IMP, pero en la segunda serie los argentinos jugaron muy bien y ganaron 31 IMP a 16 IMP. El resultado actual del encuentro —hasta 76 manos— es: Italia 201 IMP v. Argentina 185 IMP.

La Argentina formó con Cabanne-Santamarina (2 series), Lerner-Berisso y Attaguile-Rocchi. En el team de Italia jugaron Pabis Ticci-D'Alelio (2 ruedas), Belladonna-Avarelli y Belladonna-Garozzo.

Hoy comenzará el tercio final del campeonato y jugarán Argentina (147 IMP) v. Estados Unidos (226 IMP) y Gran Bretaña (125 IMP) v. Italia (253 IMP).

Match de periodistas

A raíz de gestiones realizadas por el Plaza Hotel, se concretó la realización de un match entre periodistas especializados de la Argentina y de los Estados Unidos, en el que se pondrá en juego el Trofeo Plaza. El encuentro se realizará el lunes próximo a las 15.30, en el Salón Dorado, y los teams estarán formados de la siguiente forma: Argentina: Jaques-Malbrán y Velasco-Lerena, y Estados Unidos: Sra. Flemming, Frey, Truscott y Becker.

Buena defensa

En la mano Nº 46 del encuentro que sostuvieron Argentina y Gran Bretaña, Reese-Schapiro llegaron a un contrato de 4 corazones que pudo ser frustrado gracias a una hábil defensa de la pareja Attaguile-Rocchi, que es el binomio argentino que mejor viene desempeñándose hasta ahora en la prueba.

	♠ 7 5 4 ♡ A 9 6 ◇ 5 4 3 2 ♣ A 8 5	
♠ K 10 3 ♡ J 8 3 2 ◇ 8 ♣ Q 7 6 3 2	O N E S	♠ 9 6 2 ♡ 5 ◇ A Q J 10 9 6 ♣ J 9 4
	♠ A Q J 8 ♡ K Q 10 7 4 ◇ K 7 ♣ K 10	

El remate fue:

ESTE	SUR	OESTE	NORTE
2 ◇	Doblo	Paso	2 ♡
Paso	4 ◇	y todos pasaron	

El canto de 2 Diamantes, en el Sistema Napolitano, muestra una mano débil, con un palo largo y sólido. Ante el doblo informativo de su compañero, a Reese no le quedó otro camino que marcar su Corazón tercio.

Este inició el juevo con el 4♣, que el declarante tomó en la mesa, e inició el arrastre. Jugó el K♡, seguido del 4♡. Oeste sirvió el 3♡ y —luego de meditar un rato sobre qué carta jugaba de la mano, pues era casi seguro el semifallo de corazón en Este— Reese pasó el A♡ y Este descartó el 6◇. Continuó con el 4♠ y pasó la Q♠ del muerto, y Attaguile, en una jugada de gran calidad tendiente a engañar al adversario acerca de la ubicación del K♠ y de esa forma no obligarlo a jugar diamante, que sería la variante ganadora, sirvió el 3♠!!

Reese dio un nuevo arrastre con la Q♡, siguió con el 10♠ para el A♠ y repitió pique hacia su J♠. Ahora sí tomó Attaguile, y, luego de adelantar el J♡, atacó con la Q♣. El declarante falló y quedó encerrado en la mesa, teniendo que ceder dos bazas en diamante. Una multa.

Cabe señalar que si Attaguile tomaba con el K♠ en la primera vuelta, que hizo la finesse el declarante, Reese —para ganar la mano— no habría podido evitar jugar en algún momento el 2◇ hacia el K◇, y habría cumplido su contrato.

Acciones contra deudores de una caja previsional

Informó la Caja Nacional de Previsión para Trabajadores Independientes que su asesoría legal, por disposición de la presidencia del organismo, realizará inmediatamente la sustanciación de las acciones judiciales, sumarias y ejecutivas, por vía de apremio, contra los afiliados que no cumplen en término con el pago de sus aportes.

Añádase que también se iniciarán dichas acciones, luego de una intimación, contra aquellos que se acogieron a una moratoria y no cumplieron con los compromisos contraídos.

Félix B. Visillac

Cumple hoy 80 años

Las nuevas generaciones ignoran su nombre Lo deben de haber olvidado también mucho de los que viven los años de la madurez. Es que Félix B. Visillac, callada su musa desde un tiempo, escogió voluntariamente el exilio del mundo que lo rodea y que era y es, forzosamente, extraño a su sensibilidad.

Espíritu selecto, alma votada al quedo arrullo de las voces románticas, cantó la belleza y la vida, el sentimiento del hombre y el asombro de la naturaleza, con la dulzura de la sencillez y de la espontaneidad.

"¿Que mis primaveras pierden los rosales? / ¿Que me torno triste, que me vuelvo viejo? / ¡Qué importa! Yo sigo la estela de un alma / que encienden mis cantos y aviva mis sueños; / con eso, me basta contemplar la vida / diferente, aunque nieve pronto en mis cabellos / y enmudezca el ave de mi huerto oculto / y el arpa doliente se duerma en mis dedos." Cantó porque decía: "y pienso que en el alma llevo un pájaro ciego / que siempre está cantando mis infinitas amarguras".

Y muchas almas le estuvieron cerca, se sintieron interpretadas, compartieron sus emociones, se dejaron llevar por sus mismos sueños, desde "De mis vergeles" y "Versos" hasta "La gruta de las musas", "El milagro de la fuente", "Extasis" y "Llama interior".

Leyeron y siguieron sus obras muchos hombres y mujeres de su generación, atentos a su delicada imaginación y a su puro sentimiento, del que la emoción brotaba a raudales. Hoy cumple, en su voluntario retiro, los 80 años. Alguien, seguramente, lo recordará. Y eso será suficiente para él, que nunca buscó el éxito ruidoso, que siempre aborreció la publicidad.

Hoy, en su octogésimo cumpleaños, alguien repetirá con él: "Recoge el agua mansa de la fuente, en tu mano, / y ofrécela a mis labios, tengo sed, tengo sed... / Haz de tu mano un vaso; trémula entre las mías / he de soñarla un cáliz con sublime elixir / el agua ha de embriagarme como las armonías... / Si bebiendo en tu mano se bebe tu sentir".

Y con esto le bastará, a él que sólo buscó la felicidad de los sueños, el eco de un ideal que supo plasmar en magia de palabras y de ritmos.

IMPORTANTE EMPRESA INDUSTRIAL EN EXPANSION

- Para su complejo industrial necesita profesionales con experiencia no inferior a alrededor de 7 años en el diseño de elementos de máquinas, máquinas-herramientas, metalúrgica y conocimientos, sobre la capacidad de la industria metalúrgica local.
- Las posibilidades presentes y futuras solo estarán condicionadas por las cualidades personales que se evidencien.
- Facilidades de traslado, estabilidad, progreso, amplios beneficios sociales.
- Preferiblemente:

INGENIEROS MECANICOS o INDUSTRIALES

Por carta dando amplios detalles que revelen: edad, antecedentes, inquietudes, experiencia de trabajos, estudios y remuneración requerida a:

(R-A-J) — CASILLA DE CORREO 177 — SUC. 1

la MAYOR selección de ALFOMBRAS a los PRECIOS más convenientes

OFERTAS que invitan a comprar

ALFOMBRAS DE LANA VARIOS COLORES 1,50 x 2,00 m. 8 mm. DE ALTURA $ 4.500. 6 1/2 mm. DE ALTURA $ 3.300

ALFOMBRAS MECANICAS DE LANA. VARIOS DIBUJOS (Wilton y Axminster)

150 x 200 m. $ 1.070 p/mes — 120 x 180 m. $ 1.100 p/mes
180 x 250 „ $ 1.800 „ — 200 x 250 „ $ 2.750 „
200 x 280 „ $ 2.150 „ — 250 x 300 „ $ 3.850 „
250 x 235 „ $ 3.450 „ — 250 x 350 „ $ 4.400 „
300 x 400 „ $ 4.455 p/mes

TRIPE CARPETA DE LANA LISO 6 1/2 mm.
150 x 200 m. $ 510 p/mes
200 x 250 „ $ 935 „
250 x 300 „ $ 1.470 „

ALFOMBRA DE LANA 0.50 x 1.00 CON FLECOS $ 550

FELPUDO DE LANA $ 200

ALFOMBRA TIPO WILTON DIBUJADA 0.60 x 1.20 $ 1.500

ALFOMBRA DE LANA TIPO AMERICANO 40 mm. DE ALTURA, COLORES A ELECCION $ 6.000 EL MT.

TRIPES LISOS DE LANA desde 0,66 de ancho hasta 3,00 m. variedad en colores y calidades. RESIDENCIAL Y PRIETO (como hechas a mano) variedad en colores y dibujos modernos.

Hechas a mano, en todos los tamaños, calidades y estilos para todo ambiente y presupuesto.

Alfombramos departamentos, residencias, oficinas, locales y edificios completos,

FLOREZ alfombras

UN PRESTIGIO QUE CRECE PISO A PISO — por 2º. año consecutivo.

VENTAS: FLORIDA Y TUCUMAN, TEL. 31 - 5141
VIAMONTE 612/24 (CASI ESQ. FLORIDA) T. E. 31 - 5981 Y 32-6868 AL 69.

LAVADERO: JOSE E. RODO 5658 AL 86 - T. E. 68-0113- 2765 - 2131.

Industria Argentina — NERVUS PUBLICIDAD

NERVUS publicidad

BANCO COOPERATIVO DE CASEROS LTDO.

FUNDADO EL 26 DE JUNIO DE 1932

inaugura el próximo MIERCOLES 26 la sucursal nº 4 "SANTOS LUGARES"

Av. Rodriguez Peña 1308
Santos Lugares
(Partido Tres de Febrero)

CASA CENTRAL: Av. San Martín 1500 - Caseros
SUCURSAL DEVOTO: Av. Fco. Beiró 5053 - Capital Federal
SUCURSAL CIUDADELA: Av. Rivadavia 11886 - Ciudadela
DELEGACION EL PALOMAR: Bvard. Gral. San Martín Nº 3 Ciudad Jardín Lomas del Palomar

Cantidad de Asociados	50.000
Capital Social	145.000.000
Depósitos	1.225.000.000

EJERCICIO 1963/1964 - DISTRIBUYO A SUS ASOCIADOS EL 20 % DE INTERES AUTORIZADO POR EL P.E. de la NACION, el 24/4/1940 para funcionar como BANCO

LA NACION

Fundado por Bartolomé Mitre el IV I MDCCCLXX — *LA NACION será una tribuna de doctrina (Núm. 1 Año 1)*

Director: DR. BARTOLOMÉ MITRE

Buenos Aires, viernes 21 de mayo de 1965

La regulación del precio de los medicamentos

El Decreto Nº 3042, recientemente dictado, establece normas para fijar los precios de los medicamentos y constituye un modelo de intervencionismo estatal en la actividad privada, no superado por ninguna reglamentación anterior, ni siquiera por las que se dictaron durante la dictadura abatida en 1955. Puede afirmarse que aspecto alguno de la producción, distribución, financiación y comercialización de productos medicinales ha sido omitido. Todo se somete a normas establecidas arbitrariamente y que al no ajustarse a la realidad actual de la economía nacional, sólo sirven para perturbar los procesos de producción y distribución de bienes y originar en suma la carestía que se pretende evitar. Olvídase que los precios de los medicamentos se hallan congelados desde noviembre de 1963 y que al fijar el 31-3-65 como base para la determinación de los costos con la condición de que no superen a los que regían el 30-11-64 en un 12 % para la materia prima y en un 10 % para el material de acondicionamiento se desconoce la incidencia de la creciente disminución del poder adquisitivo de nuestro signo monetario y no se tiene en cuenta el resultado de la devaluación hecha en abril de 1965, como asimismo los reajustes que se vienen practicando con motivo de los mayores precios de los artículos consumidos y los servicios utilizados, incluyendo los que pertenecen al propio Gobierno, el cual se ha pronunciado en contra de los precios políticos que, sin embargo, pretende imponer a la industria farmacéutica, con la diferencia de que ésta no dispone de recursos especiales (emisión de billetes) para cubrir los quebrantos que habrán de resultar de vender a menos del costo.

Cuidadosamente fija el decreto los siguientes porcentajes a sumarse a los costos de fabricación que deben determinarse de acuerdo con las normas establecidas en el decreto: gastos de administración 12 %, gastos de venta 18 %, gastos de investigación 1 %, gastos de propaganda 19 %, regalías 3 %, gastos de financiación 5 %, fondo de reposición de equipos 0,5 %, beneficio 11 %. Sobre la base de los costos de fabricación resultantes de la encuesta hecha al 30-11-64 la nueva estructura representa un descenso de ingresos del 31 %. Desde luego cabe destacar las perturbaciones administrativas que significará el control de los coeficientes establecidos. Entre otras observaciones ha de señalarse que la reducción de los gastos de propaganda incidirá en diversos sectores de la economía nacional y aún en la labor de entidades científicas, que cuentan para subsistir con el apoyo de los grandes laboratorios. Además, la disminución de las muestras gratis irá en perjuicio de los pacientes de pocos recursos a quienes los médicos obsequian sus remedios, a la vez que afectará la asistencia hospitalaria que se defiende con la ayuda de las contribuciones gratuitas de los laboratorios. Asimismo, la menor producción obligará a reajustar las respectivas organizaciones con la consiguiente desocupación.

En materia de regalías, que se pretende fijar en un 3 % del costo de producción, los funcionarios olvidan que ellas dependen de los contratos celebrados o por celebrarse con los propietarios de las respectivas licencias, que no aceptarán limitaciones contrarias a sus intereses. Por lo demás, es inadmisible que se pretenda imponer la renovación de los contratos existentes para ajustarlos a las nuevas condiciones. Volvería a romperse con ello la estabilidad jurídica y posiblemente al no aceptar los titulares de las regalías las nuevas normas se paralizarán las actividades en los laboratorios, con lo cual la Argentina tendrá que proceder a la importación de los respectivos productos, indispensables para la adecuada atención de la salud pública.

También es extraordinario que se fije la amortización de los equipos en un 2 % del valor de origen, lo que significa darles una vida útil de 50 años, duración inaceptable en cualquier clase de actividad productiva y mucho más en las especialidades medicinales, en que las transformaciones se operan con suma rapidez hasta el extremo de que a veces es necesario cambiar con frecuencia toda una instalación. Lo ocurrido con la vacuna Salk reemplazada por la Sabin corrobora esta afirmación.

Contra lo que pudiera creerse, y cuando se perjudicará a la industria y el comercio de medicamentos, tampoco el consumidor se beneficiará con la nueva legislación, por cuanto al establecer un precio fijo e inamovible se suprimirán los descuentos que en la actualidad conceden los farmacéuticos, a fin de afrontar la competencia. En suma, el decreto que comentamos, cuya aplicación significaría la paralización de las tareas de numerosos laboratorios y droguerías, constituye una evidente demostración de los errores en que se puede incurrir cuando se procede a elaborar un régimen dentro de un gabinete de trabajo con prescindencia absoluta del asesoramiento de quienes conocen las actividades que se desean regular. Sus resultados llevarán a la escasez de los productos medicinales de que en la actualidad dispone la población. Es de esperar que el buen sentido se imponga y lleve a suspender la aplicación de un decreto capaz de complicar aún más nuestra ya compleja situación económica.

Aconseja, sin duda, ese temperamento la multitud de reacciones suscitadas por la reglamentación que nos ocupa y que amenaza producir mayor desocupación por el temido cierre de fuentes de trabajo y obligarnos, según queda dicho, a utilizar más divisas para adquirir en el extranjero los medicamentos que no será posible producir ya en el país. El minucioso código que es el decreto 3042 traerá sólo inconvenientes.

El doble empleo

Entre los temas vinculados a la "ocupación plena", como se dice ahora, existe uno al cual, al menos entre nosotros, no se le ha prestado la debida atención, a pesar de su importancia no sólo dentro del panorama económico sino también del social: el del doble empleo. Con ello no nos referimos, por cierto, a esa corruptela tan común en todos los tiempos mediante la cual, y por un sentido mal entendido de la expresión "política" se otorgan a determinadas personas dos o a veces más cargos públicos para ser ejercidos simultáneamente. Ello ha dado lugar a numerosas disposiciones sobre incompatibilidad dictadas con sentido moralizador, pero lamentablemente no siempre cumplidas. El hecho se agrava cuando luego se desempeña sólo uno de los puestos y en los otros se va a "firmar", cuando no, simplemente, a fin de mes, a cobrar.

Nuestra preocupación de hoy abarca más bien al sector privado y se relaciona con aquellos, tanto hombres como mujeres, que a causa de las necesidades del hogar, acuciadas cada día más por esa marea de la inflación que, como dijo recientemente un distinguido economista, "es una de las mayores fuentes de injusticia e inmoralidad", se ven a su pesar obligados a esta alternativa. Aunque no existen estadísticas al respecto, hay quienes sostienen que el número de personas con más de un empleo constituye el cincuenta por ciento del total ocupado. Otros elevan el porcentaje a cifras mayores. Dejando éstas de lado, es evidente que son muchos los que comienzan su labor a las 8 de la mañana, o antes, y la terminan bien entrada la noche, sin intervalo siquiera para tomar un refrigerio a mediodía. Se da el caso de maestros con clases en los tres turnos y de profesores que dictan hasta cuarenta horas semanales de cátedra. Pues si bien el máximo teórico es de 24, se llega a esa cantidad al no computarse ciertos destinos.

Los males de orden físico y moral que se derivan de tal estado de cosas no es menester enumerarlos. La vida familiar es la que más se resiente con la ausencia casi continua del jefe de familia, quien no puede vigilar el crecimiento y educación de sus hijos. Sin contar con que este exceso de tareas llega a afectar la salud aun de los organismos más resistentes. Corresponde, pues, encarar seriamente este grave mal social del hoy inevitable "doble empleo", uno de los efectos de la inflación que deteriora a diario el valor de nuestro peso.

Mayor producción de maní

En pocos artículos se ha manifestado tan generosa la última campaña agrícola como en el relativo al maní; para probarlo bastará con recordar que, según el cálculo de la Dirección General de Economía Agraria, la producción llegará a 420.000 toneladas, lo que supone un aumento de 87.000 —el 26,1 %— respecto a la del año anterior y mucho mayor todavía si las cifras se cotejan con las del quinquenio y decenio más recientes. Como ya es tradicional, la provincia de Córdoba ha aportado casi todo aquel volumen, pues deben computársele 415.000 toneladas del total y el resto se reparte entre Tucumán, San Luis y el Chaco, aunque en ningún caso la cosecha de estas provincias puede considerarse apreciable.

Esta leguminosa, originaria de América y cuyo nombre primigenio es una voz azteca, cacahuete, substituído por el más breve y fácil de pronunciar, maní, que procede del Caribe, tiene importante aplicación en la industria aceitera y, en menor escala, se la aprovecha para la preparación de numerosas golosinas, además, por supuesto, de utilizarse sus granos, una vez tostados, para la ingestión directa. Parece evidente que su mayor demanda ha determinado a intensificar los cultivos, al punto de que nunca se registró una superficie sembrada tan extendida como la que pudo verificarse en esta oportunidad: 380.000 hectáreas. Desde luego, las condiciones climáticas favorecieron ostensiblemente el crecimiento de las plantas y contribuyeron a la abundancia de frutos, pero, de todas maneras, es necesario admitir que se multiplicó el trabajo para responder a las exigencias de un mercado al que debe abastecerse con ritmo progresivo. El esfuerzo de los hombres entregados a esta actividad rural tendrá, pues, la recompensa justa y se sentirán estimulados, asimismo, a redoblarlo en la próxima temporada, esperanzados en una nueva recolección copiosa.

La personalidad del teniente general Juan A. Gelly y Obes fue evocada

En dos actos se puso de relieve su gestión pública

Con la participación de las Fuerzas Armadas, de la Intendencia Municipal y de entidades culturales y de investigación histórica, realizáronse ayer varias ceremonias recordativas del teniente general Juan Andrés Gelly y Obes con motivo del sesquicentenario de su natalicio. En todas ellas se rindió tributo de agradecimiento a los valiosísimos servicios que prestó al país este hombre que alcanzó el más alto grado en el Ejército como culminación de una trayectoria que se inició en el sitio de Montevideo y que cobró singularísimo relieve en trascendentales episodios de la guerra de la Triple Alianza.

Los oradores que en los diversos escenarios del homenaje abordaron aspectos de su vida y de su gestión pública, exaltaron tanto sus virtudes castrenses como sus altos méritos de ciudadano hondamente compenetrado de luchar, inclaudicablemente, por el definitivo triunfo de los ideales de Mayo.

El general Carlos Bernardo König habla en representación del Ejército en el homenaje al teniente general Juan Andrés Gelly y Obes

Homenaje del Ejército

En horas de la mañana, el Ejército le rindió homenaje en la Recoleta y posteriormente se ofició una misa en su memoria en la iglesia de San Agustín. Poco antes del mediodía fue descubierta una placa recordativa del prócer, en la intersección de la calle homónima con la avenida Las Heras, oportunidad en que hablaron, para exaltar su figura, el secretario de Cultura de la Municipalidad de Buenos Aires, el subjefe I del Estado Mayor General del Ejército, general Carlos B. König, el presidente de la Institución Mitre, ingeniero agrónomo José María Bustillo, y el vocal de la comisión de homenaje, profesor Juan Martín Biedma.

En este lugar realizaron una formación efectivos del Regimiento Motorizado I Patricios y delegaciones de la Escuela de Suboficiales Sargento Cabral, Liceo Militar General San Martín, oficiales de Marina y de la Escuela de Mecánica de la Armada y de distintas dependencias de Ejército, además de delegaciones de la Escuela Argentina Modelo, Asociación de Descendientes de Guerreros del Paraguay, entidades de estudios históricos y cívicos.

Eran exactamente las 10, cuando una delegación de jefes y oficiales, pertenecientes al Comando de Cuerpo de Ejército I, presidida por el subjefe I Personal, del comando en jefe del Ejército general de brigada Carlos Bernardo König, concurrió al cementerio de la Recoleta para depositar una corona de flores en la tumba donde reposan los restos del patricio. A esta ceremonia concurrieron miembros de la comisión de homenaje, presididos por el titular de la misma, Sr. León Rebollo Paz.

Posteriormente, en la iglesia de San Agustín, Las Heras 2560, el obispo auxiliar de la ciudad de Buenos Aires, monseñor Manuel Cárdenas ofició una misa en memoria del teniente general Gelly y Obes. A este oficio concurrieron los familiares del prócer: su nieta, Sra. Consuelo Gelly Cantilo de Moy y sus descendientes, general Alejandro Lanusse Gelly Cantilo; Alberto Gelly Cantilo, Carlos Gelly y Obes, Santiago Díaz Vieyra y su esposa, Luisa Gelly Cantilo y Mantilla García Mansilla de Gelly Cantilo.

Finalizada la misa recordativa, los presentes se trasladaron en comitiva hasta la intersección de la calle que lleva el nombre del teniente general Gelly y Obes con la avenida Las Heras y tomaron ubicación en el palco oficial.

Los discursos

En el lugar se hallaba formada una compañía del Regimiento Motorizado I Patricios, con bandera y escolta con uniforme histórico, al mando del capitán Omar Luján Barreda, y frente al palco montaban guardia cadetes del Liceo Militar General San Martín, con uniforme de gala. A los costados se hallaban delegaciones de la Escuela de Suboficiales Sargento Cabral, y oficiales de la Marina de Guerra, Escuela de Mecánica de la Armada y distintas depedencias de Ejército. También se hallaban presentes alumnos de la Escuela Argentina Modelo, adherentes a la Asociación de Descendientes de los Guerreros del Paraguay y otras instituciones cívicas y de estudios históricos. La Banda del R. I, con la dirección del capitán Ramón Falangone interpretó el Himno Nacional y después, al son de la diana, el doctor Soto y el general Soria, descubrieron la placa recordativa que reza: "Teniente General Juan Andrés Gelly y Obes - Ministro de Guerra y Marina - Comandante en jefe en la Guerra del Paraguay - Homenaje de la Ciudad de Buenos Aires en el 150º aniversario de su nacimiento".

En primer término habló el Dr. Soto, quien señaló que "al cumplirse hoy el sesquicentenario del nacimiento del ilustre prócer lo evocamos con fervor patriótico, recordando su conducta, sus virtudes señeras y sus servicios permanentes a los altos intereses de la Nación. La historia y el tiempo desechan aquello que no tiene valor y robustecen la memoria de los que honran a su patria con su esfuerzo y valor. Tal, lo que sucede con la figura del prócer que hoy memoramos". Por último, indicó que "la memoria de los próceres como el teniente general Gelly y Obes, inspirados en el ejemplo y patriotismo del Libertador, servirán para defender las causas justas y para aventar todo vestigio de tiranía, desde adentro o desde afuera".

Del general König

El general König comenzó diciendo: "Por resolución del secretario de Guerra y en representación del Ejército Argentino asumo en este acto en que se conmemora el sesquicentenario de su nacimiento la honrosa responsabilidad de hacer resaltar la recia y señera personalidad del teniente general Juan Andrés Gelly y Obes, magnífico exponente de un pasado glorioso y casi legendario. Nada hay más grato y sensible para el corazón de un soldado que hacer resaltar las virtudes de otro soldado y mucho más en este caso en que la personalidad relevante del teniente general Gelly y Obes se proyecta con perfiles bien claros en el panorama nacional y su actuación rebasa los límites de nuestras fronteras".

Después de recordar su prosapia terrena, dijo el orador que "su ilustre memoria se destaca cada vez más a través de la distancia como modelo de abnegado hombre público, valeroso y brillante jefe militar, que durante la prolongada época de sus servicios a la patria sólo pensó en ella, sin cálculos personales y con la generosidad y la modestia de los próceres auténticos. Así como el burilado diamante proyecta los reflejos de su seno en la brillantez de sus numerosas facetas, así el teniente general Gelly y Obes ha proyectado la luz de sus inquietudes, tocando al espíritu, al respeto, a la moral, a la estrategia, a lo orgánico, a la dignidad militar, a la soberanía nacional y al valor personal, justo título que obtuvo en el campaño de batalla. Su espada siempre estuvo al servicio del orden, de las leyes, de la moral, de los ensueños más puros y generosos. Por eso, fue una de las primeras de su tiempo y con el virtuosismo de los recios varones ha pasado a la historia y su figura se agiganta en ella como el paradigma del valor y la ética militar al servicio indiviso de la patria".

Por último, señaló: "Os invito a elevar nuestros espíritus y nuestros corazones en recordación de este verdadero arquetipo del soldado argentino, pletórico de admiración y gratitud para quien dedicara toda su esforzada vida a luchar por la felicidad y el engrandecimiento de nuestra patria".

Del ingeniero Bustillo

El ingeniero Bustillo inició su discurso, manifestando: "Nunca imaginé que en representación de la Institución Mitre rendiría homenaje a la memoria del general Juan Andrés Gelly y Obes. Hoy se cumple el sesquicentenario de su nacimiento, ocurrido en los albores de la independencia, y por rara coincidencia fue bautizado en la iglesia de San Nicolás de Bary, en la misma pila que seis años después se bautizó Mitre, amigo y camarada de tantas campañas y con quien colaboró eficaz y patrióticamente, en un largo y cruento período de luchas por la libertad y la restauración institucional".

Luego de evocar su actuación cívico-militar en horas históricas para el país, expliró que "no era la gloria lo que buscaba en su carrera militar, sino el cumplimiento de deberes ineludibles. Añoraba su hogar. En Montevideo, asediados por un enemigo implacable, muchos argentinos, entre ellos Mitre y Gelly y Obes, organizaron sus hogares con mujeres bíblicas, que conocieron penurias y escaceses y sus mandos fueron ejemplos edificantes de moral pública y privada. Ahí estaban sus archivos, felizmente preservados, revelando una vida ejemplar, ajustada a principios que son normas ejemplares en la sociedad civil". Más adelante, expresó: "No voy a seguir al general Gelly y Obes en las últimas etapas de su actuación pública con incursiones en la política, procediendo siempre con lealtad y desinterés personal, rindiendo culto a esa amistad ejemplar, con un hombre que ocupó en la historia del país una actuación destacada, extinguiendo los juicios apasionados de contemporáneos, para merecer la admiración y gratitud de sus conciudadanos, de todas las generaciones que sucedieron a su desaparición. Tan pura fue esa amistad entre dos grandes servidores de la patria, que la esposa de Gelly y Obes escribía: 'Estoy deseando que suba Sarmiento para que todos vean que tu amistad con Mitre no es adulación'". Tras destacar otras virtudes del prócer, terminó diciendo: "Es para mí un honor traer en representación de la Institución Mitre este homenaje en memoria del patricio austero, cuya estampa majestuosa, percibida en temprana juventud, se mantiene intacta en mi retina".

De Juan Martín Biedma

Por último, habló el profesor Juan Martín Biedma, quien sostuvo: "Lección fecunda y aleccionadora es recorrer la larga y polifacética vida de Juan Andrés Gelly y Obes. Sintió la urgencia de servir y lo hizo en todos los campos en que la Providencia lo colocó. Si la República tuvo privilegiados, como dijo de él José Juan Biedma, Gelly fue uno de ellos, pero no por privilegio de cuna o casta sino por la práctica abnegada de esas virtudes humanas que en germen recibiera en el austero hogar de sus padres. Viril y recio, el valor personal lo llevó de soldado raso en el sitio de Montevideo a general en jefe de los Ejércitos aliados en la guerra de la Triple Alianza. Con más honra que las múltiples medallas y el cordón de oro de Tuyutí, que cubrió su pecho de veterano, lucía su cojera, legado vivo del sitio platense".

Más adelante afirmó que "su fuerte personalidad no se avenía a depender de otros. Dueño siempre de sus procederes, siguió lo que su conciencia le señalaba como recto y justo. Desechando falsos prejuicios, tuvo la humildad de empuñar el martillo de rematador público para crearse una posición independiente, en momentos de prueba. Su corazón humanitario, se rebelaba contra la injusticia y la crueldad. Cuando los azares de su vida inquieta lo llevaron a administrar una hacienda en el sur del Brasil, su corazón generoso se rebeló contra el maltrato que se daba a los esclavos y en su establecimiento quedó abolido el látigo como castigo".

Terminó diciendo que el legado de Juan Andrés Gelly y Obes era "una vida austera y generosa, fecunda en obras en pro de la patria y de los suyos, sirviendo siempre, sin esperar retribución".

Habla el general Emilio de Vedia y Mitre durante el acto de homenaje a Juan Andrés Gelly y Obes

Acto en el Museo Mitre

A las 18.30 se realizó en el Museo Mitre el acto patrocinado por la dirección de esta entidad y de la Asociación de Descendientes de Guerreros del Paraguay. Estaban presentes el presidente de la comisión de homenaje, doctor León Rebollo Paz; el presidente de la Academia Nacional de la Historia, doctor Ricardo Zorraquín Becú; el señor Juan Angel Farini; el presidente de la Institución Mitre, ingeniero José María Bustillo; el general auditor Fernando E. Aliaga, representante del Consejo Supremo de las Fuerzas Armadas; representantes de las secretarías de Guerra y Marina y del ministro de Defensa Nacional; el director de nuestro diario, doctor Bartolomé Mitre; el escribano Manuel José Calise; el director del Museo Histórico Nacional, capitán de navío Humberto F. Burzio; el señor Luis Drago Mitre y señora, doña María Adela Caprile; el vicepresidente de la Comisión Nacional de Museos, doctor Simón de Yrigoyen Iriondo; el señor Emilio Noël Beccar; los académicos señores Roberto Etcheparebordo y Ernesto Fitte; el vicepresidente de la Institución Mitre, doctor José Heriberto Martínez, y otras personalidades.

Palabras del señor Araujo

Al presentar al orador, general de Vedia y Mitre, el señor Araujo, presidente de la Asociación Descendientes de Guerreros del Paraguay, destacó las virtudes que señalan en la historia a la personalidad del teniente general Juan Andrés Gelly y Obes y acotó "El ilustre general Bartolomé Mitre tuvo la notable habilidad de rodearse de hombres valiosos en sus trabajos públicos. Así lo acompañaron en sus largas campañas militares y en su obra fecunda de gobierno, figuras de la talla de Juan Andrés Gelly y Obes, Wenceslao Paunero, Julio de Vedia y Emilio Mitre".

Al referirse al disertante, el señor Araujo dijo: "Distinguido militar, Emilio de Vedia y Mitre, hombre joven aún, ha seguido el rumbo cierto de esos antepasados que consolidaron el país. Amante de la libertad, que aprendió a respetar desde sus años de cadete, no cedió un ápice cuando el país se derrumbaba azotado por los malos vientos de la segunda dictadura y prefirió truncar su brillante carrera castrense antes que claudicar de sus principios democráticos fuertemente sostenidos por lazos indestructibles".

Señaló que el general de Vedia y Mitre se reincorporó al Ejército luego de la Revolución Libertadora y destacó su actuación brillante en los años que siguieron. Inmediatamente cedió la tribuna al orador.

Del general Vedia y Mitre

Al iniciar su discurso memorativo, el general Vedia y Mitre destacó las entrañables razones que imponen rendir homenaje a la memoria de Juan Andrés Gelly y Obes en la casa del patricio, "que le vio entrar y salir casi a diario por su puerta, como si fuera la de su propio hogar, donde fue siempre recibido con familiar cariño". En seguida pasó a referir los antecedentes genealógicos del heroico guerrero y en especial habló de su padre, don Juan Andrés Gelly, de quien destacó su actuación, sucesivamente, en la Revolución de Mayo, en las jides por la consolidación de la nueva patria, en la revolución bonaerense de 1828, en la gestión ante San Martín promovida por Juan Lavalle y en las negociaciones que éste realizó con Rosas para llegar al tratado de Cañuelas.

Luego de referirse a la decisión de exiliarse a Montevideo tomada por don Juan Andrés Gelly al advenir el primer gobierno de Rosas, el general Vedia y Mitre habló extensa y eruditamente sobre la incorporación de su hijo Juan Andrés, como soldado, a "la Legión Auxiliar de Guardias Nacionales, conocida como Legión Argentina, en la compañía de granaderos. Ese mismo año otro hombre, más joven aún, empuñaba las armas para ser útil también así a la patria tiranizada: Bartolomé Mitre y con él también mi bisabuelo, el que llegaría a ser como Gelly y Obes teniente general, que se incorpora a la misma legión". Luego de reseñar la carrera militar que Gelly y Obes hace mientras integra la Legión Argentina, como también memorar sus acciones heroicas frente a los sitiadores de Montevideo, el orador recordó las razones que lo movieron a dejar el Uruguay y radicarse en el Brasil, donde con su esposa Estanislada Alvarez comparte un azaroso destierro. Al respecto, recordó el general Vedia y Mitre cuanto sigue: "El ex comandante de la Legión Argentina debe cambiar de oficio e ingresa en una fazenda como administrador, donde no tiene éxito dado que pretende suprimir el uso del látigo empleado habitualmente para manejar a los esclavos".

Más adelante, el disertante revivió la jubilosa recepción que se le tributó en Buenos Aires al regresar Gelly y Obes después de la caída de Rosas y como en seguida se lo escogió para integrar la legislatura y se lo dio

(Cont. en la pág. sig., 1a. col)

Nuestra edición dominical

En nuestra edición de pasado mañana se agregarán a sus secciones habituales, como es de costumbre, notas sobre temas económicos, financieros y de política internacional, y tres secciones en huecograbado: una literaria y las otras predominantemente gráficas. A continuación nos referimos al contenido de ellas.

La tercera sección

- **SOBRE LA MELANCOLIA DE LUCRECIO**, por **Osvaldo Loudet**. Semblanza del célebre autor de "La naturaleza de las cosas", con especial referencia a la índole de su temperamento.
- **ESENCIA Y APARIENCIA EN EL TEATRO. Alfredo de la Guardia** estudia la personalidad de Antonin Artaud, "soñador admirable en medio de sus fracasos".
- **EVOLUCION CREADORA Y VERBO**, por **Alberto Zum Felde**. Otro artículo del distinguido crítico uruguayo acerca de la nueva posición de conciencia en el plano teológico, suscitada por el actual concepto de una cosmología trascendental.
- **CLAROSCURO**, soneto de **Gustavo García Saraví**.
- **SOMBRAS**, cuento de **Mario A. Lancelotti**, ilustrado por **Alfredo Burnet-Merlin**.
- **LAS "CONFESIONES" DE QUINCEY Y "LA ABEJA ARGENTINA"**, por **María Celina Barros y Arana**. Aproximación entre un artículo de "La Abeja Argentina", que la autora atribuye a Santiago Wilde, y "The Confessions of an English Opium Eater", de Thomas De Quincey.
- **PAISAJES Y MONUMENTOS EN LA RUTA DE SANTIAGO**, por **Teresa Ramonet**. Nota descriptiva de la famosa ruta al Santuario de Santiago de Compostela.
- **COMENTARIO DE LIBROS. Desde la soledad a la gente**, nota acerca de la edición popular de dos versiones de Angel J. Battistessa: "Juana de Arco en la hoguera", de Paul Claudel, y "El canto de amor y muerte del Corneta Cristóbal Rilke", de Rainer María Rilke, y **Márquez-Miranda, arqueólogo e historiador**, sobre un volumen de homenaje publicado en Madrid con colaboraciones científicas de destacados arqueólogos e historiadores de América y España.

La cuarta sección

- **PREGONES DE SIGLO Y MEDIO** en la Plaza de Mayo indican que en lo esencial no ha variado la fisonomía en el histórico paseo público.
- **UN SENCILLO BLOQUE DE PIEDRA** y un acre de buena tierra inglesa para mantener viva la memoria de John F Kennedy.
- **COMEDIA MUSICAL EN EL BUENOS AIRES DE 1905**. Se trata de la adaptación de "Locos de verano", de Gregorio de Laferrère, interpretada por un nutrido elenco de primeras figuras.
- **CINE NACIONAL: EL JURADO DA SU FALLO**. Una reseña de las películas premiadas en el último certamen del Instituto Nacional de Cinematografía.
- **CUANDO EL INTERIOR SE ASOMA AL VIDEO LOCAL**, título de la nota de televisión referente a un teatro santafecino.
- **FARAH PAHLAVI: DE ARQUITECTA A EMPERATRIZ**. El deslumbrante destino de esta mujer encantadora que nos visitó últimamente.

La quinta sección

- **EL DIQUE DEL FUTURO** es el que se está construyendo en la localidad de El Cadillal, y al que se refiere la tercera nota sobre la provincia de Tucumán.
- **HACE FRIO, ABRIGUESE**, pero no deje de seguir los últimos dictados de la moda, que presenta nuestra página femenina.
- **COMER EN BERLIN**. Con buena cerveza y unas deliciosas costillas de cerdo cocidas en leche que usted también puede hacer en su casa.
- **EL LARGO CREPUSCULO DEL "KAAMOS"** es el que durante las veinticuatro horas del día, en casi todo el mes de diciembre, deprime a los pobladores de una zona de Finlandia con una penumbra siempre igual.

- **TEMAS DE HOY - TEMAS DE AYER**. *Utilidad de las actividades espaciales*, por *Teófilo M. Tabanera*, y *Una plana mayor civil*, por *J. C. Rodríguez Arias*.

Aspiramos aumentar nuestros clientes y para ello

NECESITAMOS 5.000

AFICIONADOS AL NOBLE JUEGO DE LOTERIA PARA QUE TENGAN LA OPORTUNIDAD DE PARTICIPAR EN FORMA COMODA, ECONOMICA Y RESERVADA EN LOS SORTEOS DE LA

LOTERIA de SANTA FE

(juega por el extrato de la nacional)

PREMIO MAYOR

$ 15.000.000

al precio de: entero, $ 1.320.—; tercio, $ 440

HAGA SU PEDIDO O ENVIENOS SU NOMBRE Y DIRECCION Y RECIBIRA PROGRAMAS Y PROSPECTOS correspondencia a:

LO. SA. FE. S. A.

SANTA FE 1167, C. C. 634 — ROSARIO

T. E. 27106 - 28307 - 40294

Hace 27 años nos dedicamos a la distribución y venta de esta Lotería a entera satisfacción de nuestros

25.000 CLIENTES

Referencia en Buenos Aires:

BANCO PROVINCIAL DE SANTA FE — 25 de Mayo 356

ANUNCIAMOS, ADEMAS, EL GRAN SORTEO EXTRAORDINARIO "DIA DE LA BANDERA" a realizarse el 2 de julio de 1965, con premio de:

$ 50.000.000

Entero: $ 5.500.— Quinto: $ 1.100.—

Estos billetes se pondrán a la venta el 7 de junio próximo, pero desde ya aceptamos reservas y pedidos

TENGA FE EN LA LOTERIA SANTA FE

LA MAS PRESTIGIOSA DEL PAIS

UNICA QUE SEMANALMENTE SORTEA 15 MILLONES

Habría acuerdos extrajudiciales con tres firmas

El Ing. Sábato informó que la comisión especial de petróleo elevará a consideración del presidente las conclusiones

CORDOBA. — "Es necesario aclarar que no negociaremos los contratos petroleros" afirmó el subsecretario de Energía y Combustibles, ingeniero Juan Sábato y aclaró: "Desde el momento que los desconocemos eso es imposible". El mencionado funcionario llegó ayer a nuestra ciudad para presidir las deliberaciones del Consejo Federal de la Energía, que se reunirá en la localidad de La Cumbre. Se encontraban presentes en el despacho de la Casa de Gobierno el director nacional de Energía, ingeniero Abraham Eidlicz; el presidente de EPEC, ingeniero Loncharicha Franich; el miembro del directorio, ingeniero Samuele, y el delegado por Salta ante el Consejo Federal, ingeniero Ricardo Sosa.

Interrogado sobre el estado actual de las tramitaciones con las empresas petroleras cuyos contratos fueron anulados, el ingeniero Sábato, expresó: "Como es de conocimiento público el llamado grupo de trabajo ha terminado prácticamente las gestiones de base de arreglo extrajudicial con los distintos ex contratistas. Hay empresas con las cuales —señaló— se ha llegado a concretar un arreglo extrajudicial que desde el punto de vista económico tiene como fundamento el reconocimiento de las inversiones y gastos realizados por las mismas, excluyendo en forma terminante el reconocimiento del pago por petróleo extraído que constituyen las bases económicas de los contratados aislados. Con otras palabras —dijo— quedan anulados los beneficios económicos que los contratos aseguraban a las distintas compañías".

El ingeniero Sábato agregó: "Teniendo en cuenta que el gobierno nacional no ha pretendido en ningún momento lesionar los legítimos intereses en juego considerando, por otra parte, que todas las instalaciones realizadas por las distintas empresas deben pasar, como consecuencia del arreglo, a propiedad de YPF para que ésta siga explotando las áreas recuperadas, se reconoce a las compañías como único beneficio un interés razonable sobre aquellas inversiones, que es el mismo que tendría que haber abonado YPF en el supuesto de que ella hubiese realizado directamente las obras mencionadas financiadas total o parcialmente con los correspondientes créditos".

Nivel superior

El ingeniero Juan Sábato manifestó que el problema se ha trasladado en este momento a un nivel superior, actuando una comisión integrada por el ministro de Economía, doctor Pugliese; el secretario de Energía y Combustibles, ingeniero Pozzio; el presidente de YPF, Dr. Facundo Suárez, y el ingeniero Sábato, que dentro de un plazo relativamente breve someterá a la decisión del presidente de la Nación las conclusiones a las que arribe.

El grupo de trabajo —informó el ingeniero Sábato— logró una solución extrajudicial con las empresas Union Oil, Shell y Transworld, que se agregan a las ya conocidas con las firmas Astra y Marathon-Continental. "Existe —dijo— esperanzas de arreglo con las empresas Esso y CADIPSA, y con la Tennessee y Pan American no se descartan posibilidades, aunque hay divergencias más acentuadas.

"No hay solución —aclaró categórico— con la Cities Service (Banca Loeb), dado a que es deudora de 22 millones de dólares provenientes por exceso de pago en relación con las inversiones realizadas por dicha compañía y de acuerdo al mecanismo de ajuste."

El subsecretario de Energía y Combustibles de la Nación destacó que en la reunión que realizará en La Cumbre el Consejo Federal de Energía considerará problemas relacionados con el plan de electrificación del interior del país, a cuya realización contribuye en parte el Fondo Nacional de Energía, formado con el impuesto a la nafta y al gas oil, destinado el 47,5 por ciento a Vialidad, de los cuales 14,5 por ciento son para las provincias, el 35 por ciento para los planes de energía y el 17,5 por ciento para el tesoro nacional. La recaudación por el concepto señalado en el año actual, está estimada en 38 mil millones de pesos.

En otro orden de cosas el ingeniero Sábato estimó improbable la instalación en nuestra provincia de la "usina" termonuclear que existe en proyecto, considerando que deberá ser emplazada en el Gran Buenos Aires, y cuyo funcionamiento está calculado para 1971 o 1972, con un costo de 45 millones de dólares y una producción de 300.000 kws de energía. Anunció además, que ha tenido entrada un proyecto elaborado por Agua y Energía para la aplicación del régimen tarifario de El Chocón, cuya zona de influencia tendrá una auténtica tarifa de fomento.

Los delegados al Tercer Seminario, organizado por CIESPAL, sobre periodismo con el subdirector de LA NACION, durante el agasajo de que fueron objeto ayer en nuestro diario. El Seminario clausura hoy su labor

El III Seminario de CIESPAL sobre periodismo concluye hoy

En la Sociedad Científica Argentina, Santa Fe 1145, prosiguieron ayer las tareas del III Seminario Regional sobre Enseñanza de Periodismo y Medios de Información Colectiva, organizado por el Centro Internacional sobre Estudios de Periodismo en América Latina (CIESPAL) y la Organización de las Naciones Unidas para la Educación, la Ciencia y la Cultura (UNESCO). Se hicieron diversas recomendaciones y se estableció que la reunión de clausura se efectuará hoy a las 12.

En las comisiones

La comisión No. 1 consideró diversas ponencias relacionadas con las escuelas de periodismo. Las recomendaciones sobre estos temas fueron aprobadas en general y se resolvió pedir a la CIESPAL la realización de otro seminario para estudiar el periódico de comunidad, o sea aquellas publicaciones dedicadas a pequeñas comunidades en relación con las grandes ciudades. También se resolvió que el organismo latinoamericano estudie la forma de brindar ayuda a las escuelas de periodismo mediante becas en asesorías técnicas y un estudio metodizado de teorías y prácticas del periodismo. Finalmente, la comisión No. 1 aprobó por unanimidad la necesidad de formular una declaración en la que se recomienda que la enseñanza del periodismo deberá hacerse en nivel universitario.

La comisión No. 2 estudió temas referentes a los medios de información colectiva. Aprobó una recomendación relacionada con la jerarquización y la creación de una conciencia profesional entre los periodistas. Estudió también la misión de los grandes órganos periodísticos en la sociedad contemporánea y la necesidad de investigación científica en los medios de información, fundamentados en principios psicosociológicos. También se subrayó la importancia de los principios éticos como base de la responsabilidad profesional.

Otras resoluciones

La comisión No. 3 aprobó diversas recomendaciones, especialmente referentes a la ética profesional, y se puntualizó que todos los ciudadanos tienen los mismos derechos para ser informados en forma verídica. Se destacó la necesidad de crear un noticiero latinoamericano como medio previo para lograr la formación de una cadena latinoamericana de información radiofónica, cuya promoción ha sido encomendada al CIESPAL. Este organismo tendrá a su cargo las gestiones ante los gobiernos y los servicios de coordinación informativa de los países de la América latina. También se pronunció por un mejor sueldo para los periodistas profesionales y la estabilidad en el trabajo.

Con el doctor Alconada Aramburú

El ministro de Educación y Justicia de la Nación, Dr. Carlos R. S. Alconada Aramburú, recibió ayer, alrededor de las 18, a los participantes en el Tercer Seminario Regional del Centro Interamericano de Estudios Superiores de Periodismo (CIESPAL). Presidían la delegación el director del organismo, Sr. Jorge Fernández, y el profesor Antonio Moruja, de la Comisión Argentina Permanente de la UNESCO.

En LA NACION

Pasadas las 19, los delegados se hicieron presentes en nuestro diario, donde se había preparado un agasajo en su honor. La reunión transcurrió en un ambiente cordial.

Posteriormente asistieron a una cena ofrecida por las escuelas de Periodismo de Córdoba, Superior de Periodismo de Buenos Aires, de Mendoza, de la Facultad de Humanidades de San Juan y del Museo Social Argentino. Intervinieron también como organizadores del homenaje miembros de la Federación de Institutos de Ciencias de la Información y el periódico "Será Justicia".

DEL ESTADO DE LA ECONOMÍA TRATA ACIEL

En la fecha se reune la XX asamblea de la entidad

Hoy se reunirá a partir de las 9, en Leandro N. Alem 36, la XX Asamblea del Consejo General de Coordinación de la Acción Coordinadora de las Instituciones Empresarias Libres (ACIEL).

Se considerará el siguiente orden del día: Informe de la secretaría, correspondiente al período comprendido entre el 5 de febrero y el 20 de mayo de este año; memoria y balance del ejercicio cerrado el 31 de diciembre de 1964; presupuesto y estado financiero de la entidad; proyecto de reformas a las normas de funcionamiento, y elección de la mitad de las entidades que integran la comisión delegada que cesan en sus mandatos.

Posteriormente, la asamblea debatirá el tema "Consideraciones sobre el estado actual y perspectivas de la economía nacional", que en verdad será una continuación de las deliberaciones concretadas en un memorial al presidente de la República cuando el Consejo General de Coordinación de ACIEL efectuó su última reunión. Como se recordará, en él la entidad empresaria criticó la política económica del Gobierno.

A la reunión asistirán representantes de instituciones empresarias de todo el país.

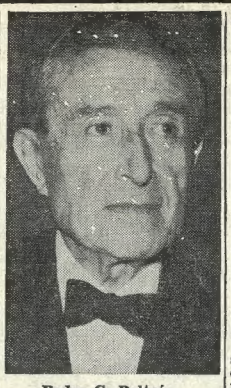

Pedro G. Beltrán

A UN PERIODISTA PERUANO DARÁN UNA DISTINCIÓN

Fue otorgado el premio Alberdi-Sarmiento al Dr. Pedro Beltrán

El premio Alberdi-Sarmiento, instituído por nuestro colega "La Prensa" para distinguir en cada año a un periodista o escritor americano, ha sido adjudicado en el presente al doctor Pedro G. Beltrán, destacado hombre público y periodista del Perú y actual director de "La Prensa", de Lima.

El doctor Beltrán fue propuesto al Instituto Popular de Conferencias —que otorga dicho premio— por un comité de elección encabezado por el doctor Arturo Capdevila e integrado por los señores Jorge Luis Borges, Roberto F. Giusti, José A. Oría y Carlos A. Erro.

La ceremonia de entrega de tal distinción se realizará hoy, a las 18, en el salón de actos de "La Prensa", y consistirá en una plaqueta de plata, la suma de 50.000 pesos, el valor del pasaje desde la residencia del premiado y los gastos de permanencia en esta ciudad.

Con el propósito de recibir el premio acordado, el doctor Beltrán arribó ayer a nuestro país a bordo del Jet DC-8 de la Pan American-Grace Airways. Fueron sus anteriores receptores, a partir de 1957, Germán Arciniegas, Juan A. Ramírez, Rómulo Gallegos, Ernesto Montenegro, Efraín Cardozo, Julio de Mesquita, Nicolás Repetto y Alberto Lleras Camargo. La entrega del premio Alberdi-Sarmiento coincide con la primera reunión del ciclo anual del Instituto Popular de Conferencias.

Entre otras distinciones, el doctor Beltrán ha recibido la Medalla de Oro de "Héroe de la libertad de prensa", que le concedió la Sociedad Interamericana de Prensa, en 1956.

La reactivación de los ferrocarriles y el plan Larkin

El CONADE señala las diferencias entre su planeamiento y las previsiones contenidas en el programa anterior

El Consejo Nacional de Desarrollo dio a conocer ayer un comunicado, cuyo texto consignamos a continuación:

"A propósito de diversas informaciones publicadas sobre el plan ferroviario contenido en el Plan Nacional de Desarrollo, que contendría objetivos de levantamiento de ramales, disminución del personal, etc., y que sería una reproducción del llamado plan Larkin, corresponde hacer las siguientes aclaraciones:

"1) El capítulo ferroviario del Plan Nacional de Desarrollo no difiere sustancialmente del contenido en el informe preliminar, publicado en octubre de 1964.

"2) Conforme a lo dicho en esa oportunidad y a la compatibilización con el financiamiento del sector público, publicada ésta en el cuadro Nº 99 del capítulo segundo de la versión definitiva, los requisitos establecidos para el plan ferroviario son los siguientes: a) alcanzar una capacidad de transporte de 31,6 millones de toneladas y 18.873 millones de toneladas-kilómetros de carga productiva en el año 1969; b) reducir el déficit de explotación de la EFEA a los niveles establecidos en el cuadro citado; c) canalizar el máximo posible de las inversiones hacia la industria nacional, conforme a las orientaciones básicas del Plan Nacional de Desarrollo, con el fin de consolidar las actividades productivas de bienes de capital y evitar el excesivo endeudamiento externo.

"3) Cualquier solución técnica que satisfaga estos tres requisitos será consistente con el Plan Nacional de Desarrollo. No obstante, y para establecer la posibilidad de un plan ferroviario con estas características, sin el cual podrían presentarse serios problemas, se elaboró una alternativa, a la cual se refieren las publicaciones mencionadas. Esta alternativa está en discusión con las autoridades y técnicos de la Secretaría de Transporte y de la Empresa de los Ferrocarriles del Estado Argentino, de donde podrán surgir modificaciones.

"4) Con intención de confundir sobre la tarea realizada se pretende comparar esta alternativa con el llamado plan Larkin, lo que inducirían a actualizar y extender toda la crítica que en su momento se efectuó a éste. Sin embargo, como nunca se hizo una apreciación técnicamente integral y correcta de dicho plan, la opinión pública no está en condiciones de saber, en última instancia, de qué se trata. A este respecto, y sin llegar a formular una comparación completa, conviene señalar algunos puntos de divergencia.

Las discrepancias

"a) El llamado plan Larkin analizó los sistemas de transporte individualmente y no en su totalidad, sin llegar a establecer una coordinación de todos ellos, como se ha efectuado en el Plan de Desarrollo;

"b) Como resultado de este enfoque parcial, se propuso el levantamiento de un gran número de ramales de explotación antieconómica, debido a su escaso tráfico, con un criterio diferente al sustentado por el CONADE, que condiciona la clausura de ramales altamente deficitarios a la existencia de medios alternativos de transporte y a la disponibilidad de adecuadas comunicaciones de las poblaciones afectadas con otras estaciones ferroviarias, o con caminos de tránsito permanente. El criterio sustentado atiende además los factores de tipo social o estratégico, sin perder de vista también el necesario mantenimiento de la integridad de la red. Como ejemplo, puede señalarse que en el llamado plan Larkin se propuso el levantamiento del ramal de Añatuya a Tostado, del Ferrocarril Belgrano, lo que de ponerse en práctica hubiera significado la imposibilidad del acceso directo de las cargas de Tucumán y gran parte de la zona norte del Ferrocarril Belgrano al puerto de Resistencia;

"c) En relación con las inversiones programas, el llamado plan Larkin fijaba como objetivos la dieselización total del sistema en un muy corto plazo, con la radiación del parque de tracción a vapor y la adquisición masiva de material rodante en el exterior. Afortunadamente estas recomendaciones no se pusieron en práctica en su totalidad, porque entonces la situación de endeudamiento externo se habría agravado considerablemente. Las previsiones del CONADE en esta materia contemplan la paulatina dieselización del sistema, el mantenimiento de 1300 locomotoras de vapor y la renovación del material rodante basada en el aporte de la industria nacional, asegurando la consolidación definitiva de la misma en este campo;

"d) En referencia con las proposiciones acerca de talleres y mantenimiento del material ferroviario, el plan del CONADE fija objetivos de racionalización de la organización y simplificación de líneas de producción. Considera, sin embargo, necesario el mantenimiento de un número mayor de talleres que en el citado plan Larin, no solamente por razones técnico-económicas, sino también en atención a factores de índole social y repercusiones en nivel regional. Se citan como ejemplo los talleres de Laguna Paiva y San Cristóbal."

La Asociación Dante Alighieri inauguró cursos

Inauguró ayer sus cursos de cultura superior la Asociación Dante Alighieri. Abrió el acto el presidente de la institución, doctor Dionisio Petriella, quien hizo una reseña de las labores realizadas en adhesión al séptimo centenario del nacimiento de Dante Alighieri, que se celebra este año. Agregó que lo realizado es sólo una parte de los actos que se han proyectado.

A continuación, el doctor Angel J. Battistessa, iniciando un nuevo curso de "lectura Dantis", pronunció una conferencia sobre el tema: "Genio y humanidad de Dante". Afirmó que aunque el autor de la "Divina Comedia" se propuso componer un poema, es evidente que quiso cifrar en él un mensaje: "una lección para el comportamiento terreno y para la conducta trascendente de sus contemporáneos". Señaló después que Dante, en su época, fue lo que hoy llamamos un "escritor comprometido". Dijo más adelante que varias circunstancias han perturbado la más lúcida y sabrosa gustación de la "Divina Comedia": En primer término "la interpretación agnóstica del texto, luego la erudición candorosa y desaforada". Explicó que en el magno poema se encuentra un todo: doctrina, aciertos plásticos, sugestión musical, misterio. Para ilustrar estos puntos de vista, el disertante leyó algunos pasajes del original italiano de la "Divina Comedia". Se refirió seguidamente al esfuerzo que significó en su hora, y los servicios que aún presta la traducción del general Mitre, al que llamó el "traductor" por antonomasia. El profesor Battistessa leyó y comentó, finalmente, dos cantos del poema, en la versión de la que es autor.

Sesquicentenario del general Gelly y Obes

(Cont. de la pág. ant., 9a. col.)

de alta como coronel graduado del ejército, para desempeñar luego, entre otros cargos, el de comandante general de marina, de ministro de guerra y marina, miembro de la convención constituyente de 1860 y, nuevamente, ministro de guerra y marina de Mitre. Tras exaltar su diligencia en la preparación de las fuerzas que vencerían en Pavón, el orador recordó cómo Juan Andrés Gelly y Obes se resistió a aceptar el ascenso a general por no haber luchado en la memorable batalla y cómo el vencedor de ésta le confió delicadas misiones en los días en que se debió actuar sagazmente para reunificar a la República, reorganizar su ejército y detener los constantes avances de la indiada.

Ministro de guerra y marina de Mitre al asumir éste en 1862 la presidencia, Gelly y Obes —como lo precisó el general Vedia y Mitre— inició una labor de reconstrucción más militar que política. Así señaló que "la necesidad de dar al ejército una estructura acorde con el horizonte de paz que se podía vislumbrar entonces y dado el costo exagerado que suponía el mantener tantos hombres bajo bandera, lo obligó a disponer la disolución de varias unidades y la refundición de otras en una; pero estos arbitrios no fueron suficientes y por eso no vaciló el ministro en expresar en la Memoria de 1863 que: "...creo que lo único que pueda sacarle —se refiere al ejército— de tan apremiante situación es, o bien una ley de conscripción, u otro medio que vuestra honorabilidad arbitre en su ilustrado juicio". Son los aspectos económicos los que lo inducen a decir esto, puesto que un ejército profesional es mucho más costoso que el de conscriptos; pero denota aquí el ministro Gelly su visión del futuro del país en cuanto al sistema de reclutamiento de tropas".

En seguida pasó el disertante a elogiar la gestión cumplida por Gelly junto al presidente Mitre y recordó cómo debió actuar para sofocar los movimientos de rebelión propiciados por las montoneras, en particular las acaudilladas por el Chacho, a quien combatió pero sin aprovechar su ejecución por la partida que lo tomó prisionero. Luego dedicó una extensa parte de su meditado discurso a recordar la actuación que le cupo al general Juan Andrés Gelly y Obes durante la guerra del Paraguay, en particular en la etapa en que asumió la comandancia en jefe de las tropas argentinas y en la decisiva acción de Lomas Valentinas. Más adelante recordó cómo, retirado ya del escenario paraguayo, el prócer prestó nuevos servicios a la República, ya como militar, ya como legislador, y cómo, por vivir intensamente la realidad política, intervino en las jornadas revolucionarias de 1874 y en el crucial año de 1880.

En la parte final de su exposición, dijo el general Vedia y Mitre: "En 1891, cuando su entrañable amigo don Bartolomé Mitre regresa de Europa, el constante general Gelly y Obes visita con él desde Montevideo y ocupa un lugar en el coche que toma Mitre al desembarcar. Luego bajarán de él y seguirán a pie, recogiendo el homenaje vibrante de la multitud, que recibe emocionada a los dos ilustres patricios que han sabido conquistar la reverencia y la ternura de sus compatriotas.

"Fue designado presidente de la Junta Superior de Guerra; después comandante en jefe del tercer cuerpo de guardias nacionales con jurisdicción en Córdoba, Santiago del Estero, Mendoza y San Juan, hasta que fue nombrado, por el presidente José Evaristo Uriburu presidente del Consejo Supremo de Guerra y Marina, cargo éste que desempeñó con asomgrosa lucidez y dedicación hasta su muerte.

"Su vida se apagó en Buenos Aires, la tierra en que nació y por la que luchó, el 18 de septiembre de 1904. Se lo vela en el Consejo Supremo y es Mitre quien, sentado en una silla, a su lado pasa las horas mirándolo fijamente, con sus ojos claros entristecidos, como si quisiera trarnsmitirle sus recuerdos de toda la vida, y es Mitre quien respetuosamente besa la frente de su inolvidable colaborador en un excelso homenaje. Sólo la muerte podía separarlos..."

Largos aplausos y expresiones de adhesión recibió el orador al concluir su discurso memorativo.

Las actividades de la Academia Sanmartiniana

Con la presidencia del escribano Oscar E. Carbone celebró una nueva reunión la Academia Nacional Sanmartiniana, en la cual se resolvieron diversos asuntos vinculados con su funcionamiento.

En primer lugar la Academia renovó parcialmente su consejo directivo, mediante las siguientes designaciones: vicepresidente 2o., arquitecto Carlos A. Courtaux Pellegrini; secretario, Rosauro Pérez Aubone, y vocales, coronel Leopoldo R. Ornstein, capitán de navío Humberto F. Burzio y el doctor Ernesto J. Fitte.

La Academia incorporará públicamente en el transcurso de este año a los nuevos miembros de número, doctores José A Oría y César Díaz Cisneros.

Finalmente se consideraron los trabajos vinculados con la reedición de las obras que, sobre la vida de San Martín escribieron Domingo Faustino Sarmiento, Juan María Gutiérrez, Bernardo de Irigoyen, Félix Frías, Manuel de Olazábal y Florencio Varela.

CONFERENCIAS

Programa para hoy

"El mensaje de la India de ayer al mundo de hoy", por el profesor de la Universidad de Benarés, **Raymundo Panikkar**, con el patrocinio del Instituto Cultural Argentino-Hindú, a las 18.30, en la Sala Leopoldo Lugones del Teatro Municipal General San Martín, Corrientes 1530.

—"Los árabes y la literatura inglesa", por **Jorge Luis Borges**, con el patrocinio del Instituto Argentino-Arabe de Cultura, a las 18.30, en el Museo Nacional de Arte Decorativo, avenida del Libertador 1902, esquina Pereyra Lucena.

—"Historia del arte. Siglo XX: "La reacción post-impresionista", por **Blanca Pastor**, a las 18.45, en la Asociación Ver y Estimar, Florida 659.

—"Cine-arte contemporáneo", por **Carlos Alberto Martínez Peyrou**, con debate, a las 19.30, en Aquelarre, Tucumán 764, entrepiso, local 30.

—"El grabado del siglo XX", por **Aída Carballo** (ciclo "El arte del sig'o XX"), a las 19.30, en la Asociación Estímulo de Bellas Artes, Córdoba y Maipú.

—"El hermetismo de los poetas franceses", por **Gladys La Banca de Llarull**, a las 17, en el Instituto Angel D'Elía, Sarmiento 1464/52, San Miguel.

—"El origen del arte", por **Carmen Balzer**, y "Altamira, Mesopotamia y Egipto. Pinturas y monumentos", por **Clelia Speroni**, con diapositivas (iniciación de un ciclo sobre "Historia del arte"), a las 19, en Pacheco de Melo 2472, 1er. piso.

—"El animal fabuloso", de Miguel Angel Viola, por **Vicente Zito Lema** y **Ramón Plaza** (presentación de un libro), a las 20.30, en Falbo Librero, Florida 142, local 20, planta A.

—"Caudillos y montoneras", por **Alfredo Galletti**, con debate final, a las 19, en el Consejo Central de Mujeres Socialistas, Sarandí 56.

—"Historia del conocimiento astronómico", por **Carlos J. Lavagnino**, a las 20, en la Asociación Amigos de la Astronomía, Avda. Patricias Argentinas 550.

—"La astrología frente a los problemas matrimoniales", por **Julia L. de Differi**, a las 19, y "Los estados depresivos y los fracasos afectivo-sexuales", por **Angel F. Arrighi**, a las 20.15, ambas en el Centro de Cultura Contemporánea, Córdoba 659, 6º piso, P.

—"La relación de los padres entre sí: actitud ante la vida instintiva del niño y su influencia en la evolución del mismo", por **Jorge R. Menéndez**, a las 19.30, en el Centro de Integración Psicológica, Esmeralda 779, 1º piso.

—"Feria mundial de Nueva York, México y Acapulco", por **Alicia Mones Ruiz Acuña de Masó** (iniciación del ciclo "Conozcamos el mundo"), con películas en tecnicolor, a las 18.30, en la Franco Argentina, Hipólito Yrigoyen 476.

—"¿Nuestros grupos femeninos responden a la voluntad de Dios para con la mujer de hoy?", por **Magdalena G. de Parrilla**, con el patrocinio de la Liga Argentina de Mujeres Evangélicas, Rivadavia 4044.

—"Conozcamos nuestro país", por **N. N. Piccinini**, a las 17, en la Escuela Hicken del Jardín Botánico, Las Heras 4102.

—"Introducción al conocimiento propio", por **Pablo Stratcotis**, a las 19.30, en la Biblioteca del C. Propio, H. Yrigoyen Nº 724.

—"Recta conducta", por **José Sánchez Ibáñez**, a las 19, en la Biblioteca Teosófica Argentina, Agrelo 3050.

— "Visión del Quijote", por **Amalia Cabrera Padilla**, a las 18.30, en el Museo de Arte Hispano Americano, Suipacha 1422.

El orden del día para la asamblea del Jockey Club

La comisión directiva del Jockey Club, en pleno y por unanimidad, procedió a aprobar el orden del día para la asamblea general extraordinaria que se efectuará el viernes próximo. En el citado orden se registran estos puntos: resolver si se construye o no la sede social en los terrenos de Florida y Tucumán; en caso afirmativo resolver si se acepta o no el anteproyecto existente. De ser aceptado, pasar a cuarto intermedio hasta que se determine el costo probable de la obra, su financiación, tiempo previsto para su ejecución y cualquier otro dato que se juzgue necesario; en el caso de que se resuelva no edificar en Florida y Tucumán, autorizar a la comisión directiva a suscribir ad referéndum de la asamblea un boleto de compraventa de un inmueble de este capital con destino a la sede social y en el supuesto de que se decidiera edificar en Florida y Tucumán, rechazándose el anteproyecto presentado, pasar a cuarto intermedio.

Asimismo, se procedió a dejar definitivamente integradas las subcomisiones de Carreras y del Interior. La primera está formada por los señores Julio Avellaneda, Roberto Colmegna, Carlos F. Chilibroste, Luis González Guerrico, Santiago Hueyo, Samuel Milgerb, Juan José Naón, Carlos M. Tomkinson Casares y Pedro León Zevalía. La del Interior quedó compuesta por los señores Nicanor Costa Méndez, Emilio M. Daireaux, Mariano J. Drago, Néstor I. Escasany, Luis Kenny, José A. Monzón Egaña, Ricardo Quirno Lavalle, Agustín S. Roca y Rodolfo Sánchez Terrero. En la primera sesión que realicen las subcomisiones procederán a elegir de su seno los respectivos presidentes y secretarios.

Incorporación de Borges a un instituto árabe

En una sesión pública que se realizará hoy a las 18.30 en el Museo Nacional de Arte Decorativo, avenida del Libertador 1902, el Instituto Argentino Arabe de Cultura incorporará a Jorge Luis Borges, quien disertará sobre el tema: "Los árabes y la literatura inglesa". Esta disertación inaugurará un ciclo, patrocinado por dicho instituto y la dirección del Museo, que lleva por título "Lo árabe en el arte y las letras" y en el cual participarán próximamente los señores Martín Aldao, Angel J. Battistessa y Federico Aldao. Durante el acto de hoy, el presidente del instituto, profesor Pascual Condoleo, entregará al conferenciante el diploma que lo acredita como miembro honorario. El discurso de presentación estará a cargo del miembro de número doctor Ricardo A. Sabagh.

NOTAS SOCIALES

Bodas de plata—

El doctor Raúl Martínez Pita y su esposa, doña Nelly Copello, celebrarán mañana sus bodas de plata. Con tal motivo se oficiará una misa de acción de gracias a las 11 en la capilla del Colegio Mallinckrodt.

➡ Hoy festejarán sus bodas de plata don Manuel Augusto Marini y su esposa, doña Marta Raffo Villamayor. A las 11 harán rezar una misa de acción de gracias en la basílica de Nuestra Señora del Socorro y después de las 20 recibirán a un grupo de amistades.

➡ Don José Horacio Luchia-Puig y su esposa, doña María Haydée Ithurralde, que celebrarán sus bodas de plata el lunes, harán oficiar a las 19.30 una misa de acción de gracias en la iglesia de San Martín de Tours.

➡ Mañana cumplirán sus bodas de plata el doctor José L. Nocito y su esposa, doña Yolanda Iorino. Con este motivo harán rezar a las 18.30 una misa de acción de gracias en la iglesia San Cristóbal y después de la ceremonia recibirán a sus amistades.

Reuniones—

Para despedir de la vida de solteros a la señorita María Elena Hörler y al señor Mariano Milella ofrecerán el miércoles un cóctel el doctor Angel Lazzari y su esposa, doña Clara De Marzi.

➡ En agasajo de doña Ana María Paz Rossi de Pelliza, que en breve partirá para Europa, ofreció ayer una reunión doña Corina Parral de Velasco Ibarra.

➡ En obsequio de las amistades de su hija Ana María ofrecerán mañana un cóctel el doctor Pedro Julio Schang y su esposa, doña Jannette Larroux.

Comidas—

En los salones del Círculo de Armas será servida esta noche una comida en obsequio del doctor Gastón Zapata Quesada.

➡ En honor de las delegaciones extranjeras al XIII Campeonato de Bridge, la Asociación del Bridge Argentino ofrecerá el lunes a las 22 una comida y baile en los salones del Plaza Hotel.

➡ Don Adriano Díaz Cisneros y su esposa, doña Susana Medrano, reunirán esta noche en una comida a un grupo de amigas de su hija Susana.

Casamientos—

En la basílica de Nuestra Señora del Socorro será bendecido hoy a las 19 por el R. P. Dann S. J. el casamiento de la señorita Delia Estrada Achával con el señor Hortensio Ibarguren. Serán padrinos doña Delia Achával de Estrada y los señores Carlos Ibarguren y su esposa, doña Estela Schindler, y Alejandro Achával.

➡ En la abadía de San Benito será bendecido hoy a las 11 el matrimonio de la señorita Nora Ducós con el señor Eduardo Carroll y serán padrinos el doctor Walter Ducós y su esposa, doña Sara Bohle; la señorita Inés Carroll y el señor Ricardo Carroll.

➡ Hoy a las 20 se celebrará en la capilla del Colegio Euskal Echea, en Llavallol, el casamiento de la señorita Elena María Zucchi con el señor Ignacio Uranga Castro.

➡ Se efectuará hoy en la iglesia de San Martín de Tours el casamiento de la señorita Susana Marta Beatriz Papa con el teniente Manuel Emilio Freire.

➡ En la basílica del Santísimo Sacramento será bendecido el 28 del actual el casamiento de la Srta. Ana María Martín con el Sr. Edgardo Armando Viana. Serán padrinos Da. María Luisa Franzosi y los señores Ignacio Aurelio Martín y su esposa, doña Ana Blanco, y Armando Enrique Viana. El casamiento civil se realizará el 24 y actuarán como testigos, por la novia, la Srta. Susana Martín y doña María Angela Riello de Gastaldi, y por el novio el señor Eduardo Marcenaro.

Compromisos—

Se celebró el compromiso de la señorita Juana María Goletti Virasoro con el señor Miguel R. Lanusse.

➡ La señorita Inés Lasala Supervielle y el señor Juan Manuel Prieto Vila formalizarán mañana su compromiso.

➡ Hoy se formalizará el compromiso de la señorita María Asunción Cigorraga con el señor Luis Mazzini.

➡ Mañana se realizará el compromiso de la señorita María Teresa Fraquelli Stábile con el señor Eduardo Puente Solari.

➡ Quedará concertado mañana el compromiso de la señorita María Inés Páez Montero con el señor Eduardo Saad Ayas.

Rifa—

Durante la función realizada en el cinematógrafo Ambassador a beneficio de la Asociación DAFACC se procedió a la rifa de un "clip" de brillantes y oro y un cuadro, resultando premiados los números 076 y 486, respectivamente. Las personas favorecidas pueden retirar el premio en la sede de la asociación, Charcas 2346, de 9.30 a 17.

Beneficios—

Con el fin de recaudar fondos para las obras que sostiene el obispado de Goya, cuya comisión de señoras preside doña Teresita Ferrero Avalos de Alvarez Colodrero, se realizará el 1o. de junio en el hotel Crillon un té-canasta con desfile de pieles y sombreros de prestigiosas casas de París. El precio de las entradas se ha fijado en 300 pesos y las que quedan aún disponibles pueden solicitarse por los siguientes teléfonos: 82-5413 y 84-8048, y en la gerencia del hotel.

➡ A beneficio de la Fundación Cardiológica Infantil se realizará el 1o. de junio a las 15.30 un té-canasta en los salones del Automóvil Club. La tarjeta, cuyo precio es de 350 pesos, puede solicitarse por los teléfonos 73-1205 y 71-8477.

➡ Tendrán efecto hoy a las 16.30 en los salones del Automóvil Club Argentino un té-canasta y "show" en el que participarán destacadas figuras del cine y la televisión, a total beneficio de las obras que sostiene LALCEC (Liga Argentina de Lucha contra el Cáncer).

Enfermos—

Se encuentra mejor doña Elsie Byrne de Méndez Cabral.

➡ Doña Estela Velasco Wilson-Rae de Albertí guarda cama.

➡ Ha sufrido un accidente don Augusto Zapiola Macnab.

➡ Guarda cama doña Silvia Velasco Wilson-Rae de Lynch.

➡ Se encuentra enferma la señorita Ester Piaggio.

Viajeros—

Para los Estados Unidos el señor Jorge Méndez Trongé y su esposa, doña María Olga Quinteros, y las señoritas Josefina Muñiz Fonseca y Margarita Badaracco.

➡ De Europa doña María Leocadia Piaggio de Pestaña.

➡ Para Europa don Adolfo P. Martignone y su esposa, doña Beatriz Macera.

➡ Para San Juan de Puerto Rico los doctores Adolfo Rocca y Miguel M. Costa.

➡ Para La Cumbre el doctor Salvador Gustavo von Glasberg y su esposa, doña Sofía Mercedes Chaet.

In memoriam—

Por doña Clotilde Arabéhety de Peralta Ramos se oficiará una misa mañana a las 10.30 en la capilla de las Siervas de María, Talcahuano 1154.

➡ En memoria de doña Sara Padilla de Molina, de cuyo fallecimiento se cumple el primer aniversario, se rezará una misa mañana a las 12 en la iglesia del Corazón Eucarístico de Jesús.

➡ La Asociación de San Lázaro hará oficiar mañana a las 10.30 una misa en la capilla de la Buena Muerte, de la iglesia del Salvador, en memoria de doña Margarete Felberg de Scheidemann.

➡ En la iglesia del Patrocinio de San José se celebrará mañana a las 11.30 una misa por el doctor Samuel González Aguirre.

➡ En sufragio del doctor Enrique M. Olivieri se celebrará una misa mañana a las 11 en la basílica de Nuestra Señora del Pilar.

➡ Hoy a las 10 se celebrará una misa en la iglesia de Nuestra Señora de las Victorias por don Jorge Rocha Grondona al cumplirse el primer aniversario de su fallecimiento.

BELLAS ARTES

Premio Braque

Con el auspicio del Departamento Cultural de la Embajada de Francia se inaugurará hoy a las 18.30 en la galería Nice, Bartolomé Mitre 1764, una muestra integrada por dibujos y pinturas de los ganadores del Premio Georges Braque.

MURAL

Hoy, a las 21, se inaugurará oficialmente el mural Zodíaco Criollo, del artista Eduardo Alonso Casellas, en el edificio proyectado por el arquitecto Nicolás Bottazzini en la avenida Juan B. Justo y San Nicolás.

Exposición y subasta

Exhíbense en la galería Riobóo-Nueva, Florida 948, 120 obras de pintura rioplatense, pertenecientes a colecciones particulares, que serán subastadas el miércoles y el jueves próximos a las 21. El conjunto, que será expuesto hasta el lunes, está integrado por trabajos de Victorica, Malharro, Torres García, Figari, Gambartes, Thibón de Libian, Alice, Soldi, Bulter, Diomede, Castagnino, Daneri, Batlle Planas, Basaldúa y Russo, entre otros. Hoy a las 19, el Sr. Jorge Feinsilber, que tendrá a su cargo el remate, efectuará una visita guiada por la muestra.

Macció en Nueva York

NUEVA YORK, 20 (AP). — La exposición del pintor argentino Rómulo Macció en la galería Bonino es calificada por el "New York Times" como "una de las más importantes de la temporada".

El crítico John Canaday, al comentar la exposición, dice del pintor que "su arte parece muy importante, pues lo eleva por encima de grandes grupos de brillantes inventores de formas plásticas, y lo coloca dentro del pequeño grupo de artistas contemporáneos (como por ejemplo Jean Dubuffet) cuyas facultades inventivas impresionantes en sí mismas, sirven al propósito de decir algo en cuanto a nuestra relación con el mundo".

Canaday, redactor artístico del "Times", añade que la muestra confirma que Macció es uno de dos o tres pintores argentinos con mayores pretensiones a una alta posición internacional.

El pintor también es elogiado por abstenerse de imitar estímulos europeos o norteamericanos para crear "algo así como un carácter individual para el arte argentino".

En otra crónica, el "Herald Tribune" dice que Macció "va más allá de las capas visibles de los hechos para extraer la faz interior, la que pocas veces es expuesta".

Un placer **NOELISIMO**

LICORFLIP
CHOCOLATE RELLENO AL LICOR
G

Poética versión de una bella comedia musical

"La novicia rebelde" ("The Sound of Music"), realización norteamericana en colores y pantalla panorámica, presentada por el sello 20th. Century Fox en el cine Ambassador. Intérpretes: Julie Andrews, Christopher Plumer, Eleanor Parker, Richard Haydn y Peggy Wood. Dirección: Robert Wise. Duración: 165 minutos.

La fantasía, como todos los valores espirituales, se convierte a veces en una fuerza configurativa y creadora de dimensiones singulares cuando está animada por fundamentos universales que le dan forma y dimensiones trascendentes. En "La novicia rebelde" los aspectos esenciales del esquema argumental están inspirados en un moderno cuento de hadas, cuyos protagonistas son una joven y pintoresca aspirante a monja y un grupo familiar numeroso y heterogéneo, compuesto por un severo padre y siete chiquillos bulliciosos, quienes viven en un mundo de armonía y belleza poco comunes en una hermosa región de Austria, poco tiempo antes del advenimiento del nazismo. Sobre la base de estos

Los protagonistas de "La novicia rebelde" en un pasaje del film sobre la familia Trapp

elementos, los autores, Rodgers y Hammerstein —especialistas en comedias musicales de gran espectáculo—, confeccionaron un argumento destinado a destacar los valores humanos y filarmónicos de esta familia, que se convirtió en un número artístico de relieves superlativos en el orden internacional. La historia, romántica, sentimental y plena de sugestiones humanas, adquiere en la versión de Robert Wise valores ejemplares a través de un tratamiento fílmico que alcanza por momentos significación de prodigio visual debido a la excelente calidad de la fotografía y los acertados enfoques humorísticos y musicales que surgen de una historia bellísima en sus fundamentos generales.

Wise exhibió el acontecer cotidiano de la familia Trapp y la joven y bulliciosa novicia María, que llegó al seno de un hogar alterado por la falta de cariño maternal, con maestría poco usual, poniendo especial cuidado en resaltar los aspectos de mayor elocuencia emotiva que invaden la escena como un torrente de simpatía, amor, afecto y camaradería, valores humanos que constituyen el significado eterno de la existencia. El conjunto de situaciones sencillas, pero plenas de honda belleza interior, que forman estas figuras humanas representativas de un orden social que poco después sufriría el impacto tenebroso de la violencia, cobra dimensiones vibrantes por medio de un desarrollo cinematográfico armónico y sumamente expresivo, que —sobre todo en la parte primera— refleja el poder emotivo que posee una imagen muy bella utilizada inteligentemente en conexión directa con motivos musicales de gran penetración y pegadiza comunicatividad. Y si en el segundo período el film no alcanza el nivel de jerarquía observado en el primero, debido a una acentuada lentitud en el proceso argumental y al uso excesivo de ciertos convencionalismos que resienten parcialmente el proceso temático, ello no resulta suficientemente poderoso como para disminuir los méritos de una realización que excede en mucho los valores corrientes en el género. Las virtudes de "La novicia rebelde" están asentadas radicalmente en la exposición minuciosa de la psicología humana en los diversos estadios, que van desde la niñez hasta la vida adulta, teniendo como marco un medio social pleno de armoniosas definiciones cuyo fin es el de admirar como bienes supremos la bondad, la belleza y la verdad; aunque en un tono teñido especialmente por la impronta del optimismo más diáfano posible.

Ese vaivén maravilloso suscitado entre la naturaleza y la vida fue aprovechado magistralmente por Robert Wise, quien no sólo captó y transmitió con un influjo muy particular el juego suscitado permanentemente entre los hermosos paisajes de la ciudad de Salzburgo y la evolución de los diversos personajes que integran el reparto, sino que entabló entre ellos una conexión indivisible, cálida y muy vibrante, que se hace patente a todo lo largo del relato con una fuerza expresiva de relieves encomiables en todo sentido. A ello debe sumarse la notable labor desplegada por los intérpretes que tuvieron a su cargo la responsabilidad de encarnar a las figuras principales del reparto. En primer lugar debemos mencionar a Julie Andrews, quien encarnó a la heroína —cuyo destino no estaba precisamente en los claustros de un convento— con vitalismo y simpatía arrolladores, que llenaron la pantalla de vibrantes notas humanas. Con aptitudes escénicas sobresalientes —en las cuales se identificaron adecuadamente valores interpretativos y musicales en pareja valuación— penetró cabalmente en la compleja psicología de su personaje, exponiéndolo en forma por demás eficaz y elogiable. En pareja estimación artística actúan, junto a Julie Andrews, el correcto actor - cantante Christopher Plummer, quien animó con decisión y propiedad al apuesto y patriótico capitán von Trapp; el comediante Richard Haydn, la correcta actriz Eleanor Parker y siete niños que rivalizan en simpatía y dinamismo, imprimiendo a cada escena en la cual toman parte un ritmo inquieto y vibrante. A grandes rasgos, es éste un cuento de hadas al cual la magia del cine otorgó carácter real, partiendo de una visión hermosa y fantástica que tiene por marco una de las regiones más bellas del universo.

Abórdase un tema de trascendencia social en "Los hipócritas"

"Los hipócritas", producción nacional presentada por Argentina Sono Film en el cine Monumental y otras salas. Libro: Sixto Pondal Ríos. Fotografía: Antonio Merayo. Música: Tito Ribero. Escenografía: Gori Muñoz. Intérpretes: Tita Merello, Jorge Salcedo, Sergio Renán, Walter Vidarte, Marcela López Rey, Guillermo Battaglia, Dario Vittori, Jacques Arndt, Estella Molly, Paula Gales, Patricia Shaw, Elcira Olivera Gorcés, Fernando Vegal, Humberto de la Rosa, Rodolfo Oneto, Fernando Siro y Rodolfo Puga. Dirección: Enrique Carreras. Duración: 80 minutos.

"Los hipócritas" es un film de intención testimonial. Sitúa su acción en una sórdida región del submundo porteño: la que corresponde a la vida en los "night-clubes" del bajo fondo, en los que se ejerce la prostitución sin mayores disimulos, y a la actividad de quienes por razones de trabajo, de afán de lucro o de mera inclinación frecuentan esos ambientes. El argumento incluye episodios extraídos de la crónica periodística, tales como la desaparición de jovencitas adolescentes a las que ya no se vuelve a encontrar sino después que han sido vejadas y muertas, las maquinaciones de los tratantes de blancas, las periódicas "redadas" de la policía en deprimentes lugares de la vida nocturna; toda esa clase de hechos y situaciones, en suma, que constituyen la lacra social de las grandes ciudades y que, en nuestro medio, han dado lugar últimamente a más de un proceso sonado y espectacular.

La historia está expuesta a través de un conflicto de fuerte acento dramático: el que padece Marga, una mujer de edad madura que regentea un turbio establecimiento nocturno y que pretende educar a su hija en un colegio religioso, a fin de mantenerla totalmente al margen del cruel mundo que a ella le ha tocado vivir.

Enrique Carreras ha vertido el relato con incuestionable eficacia y con adversible destreza en el manejo de los elementos cinematográficos. No sólo ha conseguido infundir calor y fuerza expresiva a las escenas de gran intensidad dramática (la muerte del personaje encarnado por Walter Vidarte, por ejemplo), sino que supo, al mismo tiempo, conducir el hilo narrativo con soltura y dinamismo, aspectos en los que acredita un alto grado de perfeccionamiento.

El libro de la película, no obstante, tiene algunos defectos, entre los cuales debe señalarse ciertas fallas en el manejo de los "tiempos" narrativos (un mero ejemplo: la designación del doctor Laborda como candidato a diputado y su ulterior supresión están resueltas sin perspectiva de tiempo, atropelladamente).

Por lo demás, nos vemos obligados a señalar nuestra discrepancia con el contenido testimonial que la película ostenta. Creemos que el testimonio que ofrece de ciertos temas de la realidad no es enteramente claro y puede dar pie a peligrosas equivocaciones, como se desprende del alegato final del doctor Laborda (Jorge Salcedo), en el que se plantea una artificiosa y distorsionante cuestión acerca de si la prostitución es o no una necesidad social, soslayándose en cambio el aspecto fundamental y principalísimo del tema, que no es el de la prostitución en sí, sino el que se deriva de la necesidad de luchar contra todas las formas de utilización de un ser humano por una organización; es decir, contra las modernas formas de esclavitud.

Resulta también extraño que el film, al resolver el horrendo crimen de que ha sido víctima una adolescente, exonere de toda culpa a la organización de tratantes de blancas y cargue la responsabilidad sobre un desventurado "obseso" sexual que vive en una villa miseria, lo cual puede suponer una peligrosa definición —por vía de la significación testimonial que es lógico atribuir al film— en relación con hechos policiales recientes y de triste recordación. Téngase en cuenta, en ese sentido, que la película está repartiendo sus imputaciones más graves entre un desvalido de las villas miseria y una infeliz mujerzuela que levanta calumnias cegada por el resentimiento, absteniéndose en cambio de atribuirle ninguna culpa demasiado horrenda a los más responsables: la dueña del local en el que se explota la abyección de otras mujeres, el "entregador" profesional que se dedica a seducir jovencitas echándoles drogas en la bebida, el importante político que presta su complicidad como cliente al sórdido establecimiento.

Estas consideraciones no hacen a la calidad formal del film, sino a su significación testimonial, y creemos que es nuestro deber hacerlas constar. Por lo demás, reiteramos que el film está realizado en un nivel de excelente jerarquía formal. Justicio que es extensivo en general a la interpretación, en la que Tita Merello reitera su reconocido talento dramático; Sergio Renán y Walter Vidarte componen sus respectivos "tipos" con muchísimo acierto; Jorge Salcedo da con precisión los matices de su contradictorio personaje y Marcela López Rey cumple su parte con notable naturalidad.

La fotografía de Merayo es muy buena; logra excelentes efectos en la muerte del personaje encarnado por Vidarte. La música de Ribero responde a los cánones tradicionales.

Tita Merello

"Doña Rosita, la soltera", en el San Martín

En la sala Casacuberta del Teatro Municipal San Martín el conjunto de la Comedia Nacional presentará esta noche en función para el público general "Doña Rosita, la soltera", de Federico García Lorca. Encabezará el reparto Luisa Vehil, directora general del elenco oficial, con quien colaborarán, entre otras figuras, Carlos Muñoz, Gloria Ferrandiz, Nora Cullen, Perla Santalla, Paquita Vehil, Iris Morenza, Alejandro Anderson, Virginia Romay, Adolfo García Grau y Luis Brandoni. La dirección es de Esteban Serrador y la escenografía de Otelo Ovejero.

MAR DEL PLATA
Conozca y hospédese en el MOTEL EDIFICIO URBINO
Mejor confort y más economía
Falucho 2027. T. E. 2-5826

METRO-GOLDWYN-MAYER presenta
ULTIMA SEMANA-NO DEJE DE VER
EL ROLLS ROYCE AMARILLO
LA ESPLENDIDA PELICULA
EL REPARTO MAS BRILLANTE
exclusivamente Cine METRO
Horarios: 12.50 - 15.13 - 17.39 - 20.23 - 23.07
A ORCHAM PROH. MEN. 18 AÑOS

EL LUGAR DE LA ALTA SOCIEDAD Y MUNDO ARTISTICO PORTEÑO DISPUESTO A DIVERTIDO
REVIENS
FIESTAS Y DESPEDIDAS
COCKTAIL PARTY CON CENA FRIA Y CHAMPAGNE $ 500.- mínimo 12 personas.
VIERNES DIA DE MODA
RESTAURANT DESDE 20 Hs.
AV. LIBERTADOR 2819 - 791-8529 - 6829
OLIVOS

Los héroes no son diferentes... ¡tan sólo parecen diferentes!
"LOS VALIENTES MUEREN DE PIE"
(None But The Brave)
FRANK SINATRA
CLINT WALKER (CHEYENNE)
TOMMY SANDS
TECHNICOLOR® PANAVISION® De film WARNER BROS.
2a. semana de éxito
NORMANDIE
PUEYRREDON - ROCA ARGOS
FENIX - MEDRANO - GRAN SUD

Andrea
MODAS
en MAYO
TAPADOS NEGRO con piel 5.990 pesos
TRAJES con piel 5.990 pesos
FLORIDA 335

ANIMESE a VERLA
SI LO HACE
LO DESAFIAMOS a VERLA
SIN CONMOVERSE
TABU
MUNDO PROHIBIDO
EASTMANCOLOR
Proh. men. 18 años
4a. semana TROCADERO
AMBASSADOR (Mar del Plata)
DESDE HOY TRASNOCHE GRAN REX (Córdoba)

LA MEJOR PELICULA DEL AÑO!
GANADORA DE 8 "OSCARS" DE LA ACADEMIA DE HOLLYWOOD
My Fair Lady
(MI BELLA DAMA)
AUDREY HEPBURN
REX HARRISON
APTA PARA TODO PUBLICO
TECHNICOLOR®
SUPER PANAVISION 70
UN FILM WARNER BROS.
10a. semana
Metropolitan
CORRIENTES 1343
LOCALIDADES EN VENTA CON 8 DIAS DE ANTICIPACION
DIAS HABILES 18.10 - 22.10
VIERNES, SABADOS Y DOMINGOS 14.10 - 18.10 - 22.10
Celebrando las Fiestas Mayas
Desde el Viernes
hasta el Martes:
MATINEES a las 14.10 horas

El Cine Teatro OPERA, a la vanguardia de los grandes espectáculos mundiales, presenta el suceso cinematográfico de nuevo estilo y cautivante poesía...
ME COMPRE UN PAPÁ
CinemaScope
APTA PARA TODO PUBLICO
ESTRENO Lunes 24 OPERA
RADIO CITY MAR DEL PLATA

EL MUNDO MARAVILLOSO DE PERRAULT... con la divina música de TCHAIKOVSKY!
LA BELLA DURMIENTE DEL BOSQUE
SUPER PRODUCCION 70 MM MAGICOLOR
6 BANDAS DE SONIDO ESTEREOFONICO
con ALLA SIZOVA y el famoso BALLET de LENINGRADO
APTA PARA TODO PUBLICO
Revolucionario y UNICO sistema de proyección cinematográfica en la pantalla gigante del
5a SEMANA CINE TEATRO COLISEO
CHARCAS 1111
LOCALIDADES EN VENTA CON 3 DIAS DE ANTICIPACION

TODOS COINCIDEN... "MARAVILLOSA"!
QUÉ ACTRIZ! CHRISTINA SCHOLLIN
QUÉ ACTOR! JARL KULLE
QUÉ DIRECTOR! LARS-MAGNUS LINDGREN
QUÉ INTIMA VISION DEL AMOR!
ADORADO JOHN
COMPLETA - SIN CORTES
TAL COMO FUE FILMADA Y COMO SE EXHIBIO HASTA AHORA
UN SUCESO! PLAZA - CAPITOL
CALLAO - GRAL. BELGRANO
MAIPU (Avellaneda) - OCEAN REX (Mar del Plata)
PROH. MEN. 18 AÑOS

A PROPOSITO DE "MI QUERIDO DOCTOR"
Dijo la crítica:
'LA NACION' He aquí un film altamente recomendable por su encantadora frescura; su sano humor y su indiscutible vibración humana.
'LA RAZON' El Festival de Mar del Plata contó con esta producción como invitada de honor recibiendo de la crítica alabanzas que hemos encontrado justificadas.
'CLARIN' Es una comedia sólidamente elaborada que posee elementos como para gustar ampliamente al público.
'EL MUNDO' De infinita calidad humana y de arrolladora ternura. Todo en MI QUERIDO DOCTOR es un juego de equilibrio.
'CRONICA' MI QUERIDO DOCTOR jovial, plácida, alegre y de burlona filosofía.
HEINZ RÜHMANN - LISELOTTE PULVER
Un film de KURT HOFFMANN
Cinemascope EASTMANCOLOR
APTA PARA TODO PUBLICO.
D.A.S.A.
2a semana! exclusivamente
...Y EL PUBLICO QUE COLMO LA SALA DEL CINE
LUXOR LAVALLE 669 T. 31-3893

CINEMATOGRAFOS

AMBASSADOR-Lavalle 777, 31-0700. Hoy a las 14.20, 18.10 y 22. Extraord. premiere. Llega con su gracia y juventud JULIE ANDREWS en:
LA NOVICIA REBELDE
(The sound of music)
La superprod. más gde. del año, magistral direc. de Robert Wise. Primicia exclus. de esta sala. En el nuevo sist. TODD-AO - 700 mm. 6 bandas magn. Hoy a las 21.30, func. a benef. de Amig. Arg. de la Univ. Hebrea de Jerusalén.

ARIZONA - Lavalle 727, 31-6967. 14.40, 18.40 y 22.40: AYER, HOY Y MAÑANA. 13, 16.50 y 20.50: Las vírgenes. P|m|18|a. Cont. v.26

ARTE - Diag. Norte 1156. 35-9604. 14.25, 16.30, 18.35, 20.50, 23. Sic. Extraord. repos., único día. c|K. Douglas L. Bacall, D. Day: LUZ Y SOMBRA. c|T. Curtis.

ASTOR - Ctes. 746, 45-5541. 13, 15.30, 17.55, 20.20, 23: Suc. Arg. y El sexo y la joven soltera. Una deliciosa comedia, en tecn. (p|m. 14. inc|18 añ.). c|T. Curtis, N. Wood, H. Fonda, M. Ferrer. v.22

ATLANTIC - Belgrano 1280. 38-2726 Con gusto a rabia; Primero yo. Prime|18|años. Cont. v-23

AVENIDA - Av. de Mayo 675. De 11 a 24. Not. y El beso del vampiro, tecn. (i|14) $ 22.

AUDITORIO KRAFT - Florida 681. 31-2775. 12.30, 14.20, 16.10, 18, 19.50: Varied. y reest. absoluto:
TIEMPOS MODERNOS
Ch. Chaplin y P. Goddard. Aire acondic. Cont. Silvestre. Ultima función termina 21.15 hs. v.21

BIARRITZ - Sulpacha 482. 35-0156. ¿Por qué él le pega a ella? CARY GRANT y LESLIE CARON en maravilloso tecnicolor. 13.40, 16, 18.20, 20.40, 23:
PAPA GANSO
13.25, 15.45, 18.5, 20.25, 22.45: Variedades; apto público. v.3|6

BROADWAY - 12.25, 14.10, 16.10, 18.10, 20.30 y 23: ¡Para reír y divertirse!
OPERACION HAREM
En cinemasc. y color de Luxe, con Shirley MacLaine, P. Ustinov: 20 y 22.30. Show musical. Sábado trasnoche. v.23

CALLAO - Callao 27. 40-1898. 15.20, 18, 20.30, 23: ADORADO JOHN. c|J. Kulle y Ch. Schollin. 14.45, 17.30, 20 y 22.30: Varied. En breve: Matrimon. a la italiana. v.26

CAPITOL - Santa Fe 1848. 44-2379 14, 16.10, 18.20, 20.45 y 23 hs.: JARL KULLE y CHRISTINA SCHOLLIN en una realiz. magistral del cine sueco:
ADORADO JOHN
(P|18). 15.55|18.15|20.30|22.45|Not v.26

CASINO CINERAMA - Maipú 336. 45-3500.
EL MARAVILLOSO MUNDO DE LOS HERMANOS GRIMM
Días hábiles, 15.30, 19 y 22.15 hs. Sábados, domingos y feriados, 13.30, 16.20, 19.10 y 22.15 horas. v.31

CATALUÑA - Ctes. 2046, 47-0662. 14 hs. El diablo del mar; El circo más grande del mundo; El primer día de la paz. v-25

CER. ARGENTINO-Belgrano 1820, 14.45, 18.30, 22.40: Solvia; 16.40, 20.45: Diez horas de terror, pr|h|m|18|a. Cont. v.26

ARTE - Diag. Norte 1156. 35-9604. 14.25, 16.30, 18.35, 20.50, 23. Sic. Extraord. repos., único día. c|K. Douglas L. Bacall, D. Day: LUZ Y SOMBRA. c|T. Curtis. N.

COLISEO - Charcas 1119, 41-1115. 5a. semana sensacional. 16.30, 18.30, 20.50 y 23.15:
LA BELLA DURMIENTE DEL BOSQUE
La más expresiva en BALLET, en un film de inigualable belleza. Filmad. en Superpanav. 70 mm. Magic. y el band. sonester. Apto todo públ. 15.30, 18, 20.15 y 22.40: S|Arg. Loc. vta. c|3 diantic. v.21

DILECTO - Córdoba 4961. 44-5885. Los hipócritas, T. Merello; Mujeres perdidas, proh|m|18|a. v.21

ELECTRIC - Lavalle 836, 35-1846. La fragata infernal, P. Ustinov; Frontera de muerte. v-26

GAUMONT - Rivadavia 1635, 40 3050. 15.15, 18.50 y 22.15: Notic. y estr. en "SUPER CINERAMA"
EL FABULOSO MUNDO DEL CIRCO
Sin restric. En maravi. Technic., c|J. Wayne, C. Cardinale, R. Haywoorth, R. Conte. 18.35 y 22: Show musical. Loc. venta p|hoy y 7 días subsiguientes v.3|15

GLORIA - Av. de Mayo 1225. Estr. esta. La revoltosa, en tecn. Marisol rumbo a Río, Marisol, color. v.25

GRAN MITRE - B. Mitre 1332. La revoltosa, Marisol rumbo a Río. Colores. NO-DO. v.26

GRAN REX - Ctes. 857, 35-7000. PRIMICIA EXCLUSIVA. 13.25, 15.45, 18, 20.35 y 23.10: Sean Connery y Gert Frobe en:
DEDOS DE ORO
(GOLDFINGER) (APTA PARA TODO PUBLICO). JAMES BOND, el Agente Secreto 007. En panav. y tecnic. Direc. GUY HAMILTON. 13, 15.20, 17.40, 20.20 y 22.55: NOT. ARG. 20 y 22.35: SHOW MUS. c|F. TORRES, el Trovador de América. Local, venta c|3 diantic. MAÑANA TRASN.: DEDOS DE ORO (Goldfinger).

GRAN VICTORIA - Av. de Mayo 882. 34-1493. Santiago querido. Loc. Dan M. González, tec.; El Club del Clan, P. Ortega, V. Rivas. v23

GRAND SPLENDID - Sta. Fe 1860. 44-0308. 14.30, 16.20, 18.20, 20.40 y 23.10: Shirley Mac Line y Peter Ustinov en:
OPERACION HAREM
Cinemascope y color por de Luxe: 16.10, 18.5, 20.5, 22.25: Variedades. Inconv. men. 14 años. v2

HINDU - Lavalle 842. 35-1114. 13.15, 14.50, 16.25, 18.5, 19.45, 21.35 23.20, la película que usted quería ver:
MORIR EN BERLIN
Sin restricciones, la vida personal de A. Hitler y Eva Braun; 14.25, 16, 17.40, 19.20, 21, 22.50: Notic. y variedades. v26

IDEAL - Suipacha 378. 14, 15.50, 17.45, 20, 22.30: Suc. Arg. y
EL CABALLITO SIN CABEZA
(apta todo público)
Nueva creación de Walt Disney, en hijeos y deshumbrante técnic. Junio 3: BECKET, el film del año. v26

IGUAZU - Lavalle 940, 35-4431. 40, 14.40, 16.30, 18.30, 20.45, 22.50, UGO TOGNAZZI:
EL INSACIABLE SEDUCTOR
Prohibida menores 18 años v26

LIBERTADOR - Corrientes 1334. T. E. 40-7443. 13.50, 16.10, 18.25, 20.40, 23.10:
LAS AMISTADES PARTICULARES
La obra más célebre de la literatura francesa del siglo XX; 13.30, 15.50, 18.5, 20.20 y 22.50: Act. viv. y Not. Prh. men. 18 años. v26

LORRAINE - Ctes. 1551. 14. 15.40. 17.25, 19.15, 21. Num. 23: Pureza de un relato de amor LOS AMANTES c|J. Moreau, Pr. 18. Mañ.: EL FUEGO FATUO.

LOS ANGELES - Ctes. 1770. 14, 16.10, 18.20 y 22.30: Suc. George Maharis y la excit. C. Baker, en la hist. de amor; SYLVIA (pr|18). Lunes, ¿egoísmo...!: ME COMPRE UN PAPA, s|restric. ¡Una joya cinemát.! v.23

LUXOR - Lavalle 669, 31-3893. 14.10, 16.10, 18.20, 20.40 y 23. HEINZ RUHMANN y LISELOTTE PULVER en:
MI QUERIDO DOCTOR
Apta p|todo público, una comedia divertida, con humor y alegría de vivir (en eastmancolor). v26

METRO - Cerrito 570, 35-4219. 12.50, 15.12, 17.39, 20.23, 23.7: EL ROLLS ROYCE AMARILLO (Prh|m|18|a.) panav., metroc. R. Harrison, J. Moreau, S. Mac Laine, Alain Delon. L. Bergman; 14.55, 17.23, 19.52, 22.36: Notic. v26

METROPOLITAN - Ctes. 1343, 40-0816 y 1064. 14, 18.10 y 22.10. local. num. Mejor entre las mejores
MY FAIR LADY
(Mi bella dama). Apta p|todo púb. 8 Oscares conc. p|la Acad. d|Cienc. y Artes Cinemat. de Hollywood. 17.40, 21.40: show musical de V. Gobbi. Bolet. de 10 a 23 hs. Loc. vta. p|hoy y 6 días subs. v-25

METROPOL - Lavalle 869, 35-1936. 13, 16.40, 20.45: Los primeros en la luna, tec., E. Judd; 15, 19, 23: El León de San Marcos, tec. G. Scott. Apta p|todo público. v26

MONUMENTAL - Lavalle 780, 13.20, 15|16.55|18.45|20.50|22.50: Not. y:
LOS HIPOCRITAS
(Pro|h|m|18|afl.). Un film valiente... audaz... conmovedor. v.26

MUNDIAL - Crtes. 959, 35-3545. Cont. Chaplin, El Gordo y el Flaco, Tres Chiflados, Dibujos color y C'Scpe. Pluto, Donald, Espagueti, Gato Malandrín, Conejo, Pájaro Loco, Pantera, Superratón. Deportivas, viajes, etc. v|perm.

NORMANDIE - Lavalle 861, 12, 13.45, 15.45, 17.55, 20.25, 22.55: Suc. Arg. y LOS VALIENTES MUEREN DE PIE, Frank Sinatra, Clint Walker. Tech. Pro. Cosecha amarga. v.21

NOVEDADES - Cont. 12 hs. Notic. Esp. Soviét. Alem. Dib. color y C'Scope. Music., Deport., Viajes, v. parm.

OCEAN - Lavalle 739, 13.50, 15.30, 17.10, 19, 21.5 y 23.5 A. Alcón y F. Fetsone:
EL REÑIDERO
(Pr|m|18). 20.30 y 22.35: Show musical. Lunes estr.: MATRIMONIO A LA ITALIANA (pr|18), c|S. Loren y M. Mastroianni, tecn. v-22

OPERA - Ctes. 860, 35-1335. 20.15 y 22.30, un "show" sensac. con
GEORGE MAHARIS
El astro mund. de "RUTA 66", ofrec. sus más celebrad. cancion. En el programa como artistas invitados BRASCIA and TYREE, ja sess. del Show Las Vegas, adhes. a la Semana de Mayo se pres. LA CACHARPAYA de M. Reyes, Los Huanca, Los Peregrinos y Hernán Figueroa Reyes. Mañana nuevas presentaciones de G. MAHARIS, a las 20.15 y 22.30. Domingo (desp.) a las 18 y 20. Localidades en venta. Pull. $ 125. Hoy 18.35, 20.15 y 22.30, solam. se exhibe SYLVIA, la últ. pelíc. de G. MAHARIS, con C. BAKER. Prob. 18 añ. Mañ. en trasn. presteroo: ALCONADA y PARA UNA ESPIA, c|D. Bogarde y S. Koscina.

PARAMOUNT - Lavalle 845, 13.25, 15.55|18.25|20.45|23.10: Las amistades particulares, pro|h|m|18|afl. Dir. J. Delanoy, 13|16.15|18|17.45|20.20|22.45: Not. Loc. num. v.21

PARIS - Lavalle 769, 31-2916. Continúa en tecn La ronda, El último paraíso, p|p|m|18|a. v-24

PLAZA - Corrientes 939, 35-7777. Estreno. Hermoso film de cautivante simpatía y humanidad arrolladora. 13.30, 15.45, 18, 20.50, 23:
ADORADO JOHN
J. Kulle y Ch. Schollin. 13.30, 15.30, 17.45, 20.15 22.45; Varied. (Pros|proh|men|18|años).

PREMIER - Ctes 1565, 46-2113. 13, 16.40, 20.45: Los primeros en la luna, tec., E. Judd; 15, 19, 23: El León de San Marcos, tec. G. Scott. Apta p|todo público. v26

PRINCESA - Suipacha 460, 35-1112. 15.10, 19.10, 23.10: No me manden flores, tecn., D. Day, 13.5, 17.5, 21.5: El americano feo, tecn. M. Brando. $ 60. v.23

REAL - 45-3600, Cont, cde. 12 hs. Festival d|dibujo el|color.: Gonzalito, Gato Malandrín, etc. v26

RENACIMIENTO - Lavalle 926. El sorpaso, con V. Gassman y C. Spaak. Horas: 14, 16.5, 18.10, 20.15, 22.35. Cont. Prog. m|14|afl. e inc. men. de 18 añ. Próx.: El tren, c|B. Lancaster. v.3

ROSE MARIE - Ctes. 780, 45-6448. Cont. Prog. 13 añ. Fruto salvaje, Nuestros hijos, J. Gabin. v.23

ROTARY - Ctes. 565, 49-7061. Cont. Not. Mujeres a la italiana, p|18|a., U. Tognazzi, Mañ.: Mundo sexy, p|18|a.

SARMIENTO - Lavalle 852, 35-3338. Loc. num. ESTRENO. 13, 14.50, 16.45, 18.45, 20.55 y 23.10, S. Mac Laine y P. Ustinov:
OPERACION HAREM
En magn. tecn. 12.50, 14.40, 16.30, 18.30, 20.50, 22.45: Varied. v.3

SELECT LAVALLE - Lavalle 921, 35-0235. La espada redentora, G. Barray. G. M. Canale, en Pan. y Techn.; Día de justicia, R. Scott. J. Carrol. Sin restr. Cont. v23

SUIPACHA - Suipacha Nº 442, 14, 15.45, 17.50, 20.20, 22.50: Suc. Arg., Varied. y
SAMMY, LA POCA LOCA
S|restric. Una divertida cresc. de W. Disney, en brillantes colores. Gr. éxit., en su 19 sem. Próx.: SERVICIO DE HOTEL. v.26

TROCADERO - Lavalle 820. 35-1455. 13.30, 15.30, 17.35, 19.45 y 22.15: Varied.; 13.50, 15.55, 18, 20.30 y 23:
TABU
Mundo prohibido
En colores. P|18 años. v26
ALMAGRO

ALCAZAR - Crtes. 4636. 86-3970. Rumbo al infinito, Reto de verdad, La flecha y el leopardo. v23

HOLLYWOOD - 86-4218. Cont. Suc. Arg., Los hipócritas, Mujeres perdidas, Hijo de hombre, pro|h|18|a. v26

MEDRANO - Ctes. 3976. 86-3501. Cont. Suc. Arg. Los valientes mueren de pie, El alocado alférez. v26

PALACIO DEL CINE - Riv. 3636. 88-4818. S. Mac Laine y P. Ustinov, 14.40, 18.50, 22.30: Operación harem, manv. tecnic., 16.50, 20.30: Son cosas de mujeres. v26

ROCA - Riv. 3753. 87-1317. Cont. 15.35, 19.25, 23.10: Los valientes mueren de pie, c|F. Sinatra; 14, 17.40 y 21.30: El alocado alférez; 15.25, 19.5, 22.55; Suc. Arg. v24

BARRACAS y BOCA

OLAVARRIA - 21-0454. Nacidos para cantar, La edad de la inocencia, La carcel de Canarias. v25

BELGRANO

BELGRANO - 73-5691. 14, 17.30 y 21.10: 10 horas de terror; 15.35, 19.15, 22.55: Sylvia. v26

CABILDO - Cabildo 2347. 73-3852. Topkapi, Safari sensacional, Bob Hope. Cont. Sin restr. v26

GRAL. BELGRANO - 73-7200. Cont. 15.15, 19.10, 23: Adorado John; 17.15, 21.5: Amar. Pro|h|m|18|a. v21

GRAL. PAZ - 701-1212. T. 13.35, 17.20 y num. 20.50: Un amor del otro mundo, c|T. Curtis, D. Reynolds; 15.25, 18.10 y num. 23: Operación harem, S. Mac Laine.

GRAN SAVOY - Cabildo 2829. 701-1500. Prog. proh. men. 18 años. 16.15, 19.20, 23: Los hipócritas; 14.40, 17.40, 21.10: El amor bestial. v26

IDEAL MONROE - Monroe 3245. Devuélvanme mi hija, Cuando lloran los violines. Niños $ 50. v27

MIGNON - Juramento y Cabildo. Sylvia, G. Maharis; Diez horas de terror, proh|m|18|a. v26

LIDO - Av. Cabildo 3241. 701-2996. $ 80 Santiago querido, El Club del Clan. v.23

PRINCIPE - Cabildo 2327. 73-2781. Creación de W. Disney: El caballito sin cabeza, El abombado. v26

RITZ - Cabildo 685. 77-0686. El reñidero, A. Alcón; Los evadidos, J. Salcedo. Cont. P|18|a. v26

BOEDO

CUYO - Boedo 858. 97-6975. 14.20, 18.45, 22.50: Tres noches de amor, tecn., C. Spaak; 16.35, 20.50, Soraya en: Los tres rostros de una mujer, tecn. P|14|afios. v22

EL NILO - 97-2984. Los hipócritas, J. Salcedo. T. Merello. Mujeres perdidas, Procesado 1040. P|18|a. v.26

LOS ANDES - 97-4233. El caballito sin cabeza, La leyenda de Lobo, La isla encantada. Cont. v26

CABALLITO

ASAMBLEA - 923-3222. El tulipán negro, Para nosotros no hay adiós, El misterio del 3er. piso. v26

LEMOINE - Rivad. 4822. Nacidos para cantar; 16.10-22.20: Not.; 14.30-22.30: Marisol rumbo a Río. v23

MORENO - Riv. 5050, 90-4303. 14, 18.30, 22.45: Soraya; 16.10, 20.40: Tres noches de amor. P|14|a. v26

PELLEGRINI - 59-1607. El Tulipán Negro, Alain Delon; Vacaciones en Ischia, La ventana. Sir. v23

RIO DE LA PLATA - Avdas. Paz. y Gaona. 89-0844. 14.40, 18.50, 22.30: Operación Harem, c|S. Mac Laine, P. Ustinov; 17 y 20.35: Dos caras de la ley. v26

COLEGIALES

ARGOS - 54-0673. 15.25, 19.10 y 23: Los valientes mueren de pie; 14, 17.20 y 21.10: El alocado alférez; 18.50, 22.40: S. Arg. (Inc. men. 14 años). v26

GRAN CORDOBA - 773-0700. Topkapi, Amarga es la gloria, El ratón en la Luna. Niños $ 50. v26

REGIO - Córdoba 6056. 772-3350. El tulipán negro, Alain Delon; Un taxi para Tobruk. v25

RIALTO - 86-8764. Los hipócritas, T. Merello, J. Salcedo; Mujeres perdidas, G. Louseck. P|18, v23

FLORES

COLISEO - Bonorino 36. 16.20-19.35 -22.50: Los hipócritas; 14.55-18-21.10: Mujeres Perdidas. P|18. v26

CONTINENTAL - Carabobo 945. 63-2218. Invasión secreta, Ataque, Los alegres ladrones. v23

FENIX - 612-8858. 16.35, 20.40: El alocado alférez; 14.40, 18.30, y 22.35: Los valientes mueren de pie. v21

FLORES - Rivad. 6661. 63-3701. Cont. 15.50, 19.30 23.5 comidad y color: Operación Harem, S. Mac Laine; 14.10, 17.40, 21.20: La estatua desnuda, S. Loren. v21

PUEYRREDON - Rivad. 6871. 612-0389. Cont. 15, 18.45, 22.40: Suc. Arg. y Los valientes mueren de pie c|F. Sinatra. Inc|m|14: 13.35, 17.20.55: El alocado alférez. v21

RIVERA INDARTE - Riv. Indarte 54. 66-7500. Cont. 14.30: Var.; 15, 18.50 y 22.45, la fam. obra de H. G. Walls: Los primeros en la luna. El león de San Marcos. v21

SAN JOSE DE FLORES-Riv. 7350. 611-5989 Con gusto a rabia, Primero yo, El alocado alférez. v21

SELECT DE FLORES - 61-3145. Cont. Niños $ 50. Nacidos para cantar, Bello recuerdo. v25

FLORESTA

BUENOS AIRES - 68-2525. Invasión secreta, El gran escape, Aventuras en el Pacífico, s|r, Niños $ 50, v21

CALIFORNIA - 69-8092. Sammy, la foca loca, La fuga de los caballos blancos, La bah. del contrabando. v.23

FLORESTA - 67-5689. Nacidos para cantar, Noches de Casablanca, El amanecido, Calabacitas. v23

GAONA - 59-2551. Los hipócritas, Tita Merello; Los evadidos, La bestia debe morir. v.23

GRAN RIVADAVIA - Rivad. 8636. 69-1356. Continuado. Los hipócritas, Mujeres perdidas (Proh|18|a.), v.23

LOPE DE VEGA - L. de Vega 1744. 64-4343. Los hipócritas, Mujeres perdidas. Prh|18|a. Calefac. v23

LINIERS

GRAN LINIERS - 653-2266. P|18. 13.50|16.50|20|23.10 Los

Una calurosa acogida tuvo George Maharis

Difundida su imagen a través de la pantalla chica —es figura protagónica de "Ruta 66", una serie que lo muestra en su faz humana y comprensiva de aquellos que encuentra a lo largo de la ruta— George Maharis conoce también los halagos de la "pantalla grande": de "Exodo" a "Sylvia" ha alternado con episodios heroicos y sentimentales de distinto espesor. Su presentación en el Gran Teatro Opera tuvo una sensible acogida en el público que lo oyó entonar una veintena de canciones entre las que incluyó "Estás siempre en mi corazón", "Anochecer de un día agitado" —el éxito que el conjunto "The Beatles" ha universalizado— algunas en portugués y la itálica "Ciao, Ciao, bambina".

El público, formado en su mayoría por jovencitas, premió la labor del "chansonnier" con flores, pañuelos perfumados y románticas tarjetas con algún nombre enigmático... Es indiscutible que sin esforzarse, Maharis logra una comunicación con el auditorio, ataviado con un traje azul marino de incierto estilo español-mexicano, botas "fin de siècle" y un resplandeciente chaleco forrado de satín rojo que le hizo exclamar al actor al aparecer ante el público "¡Torero!".

Contrariamente a lo que podía preverse, su estilo melódico al que une una grata voz de pequeño caudal, no va acompañado de exhibicionismo contorsionista o gestos habituales entre los "nuevaoleros"; con sobriedad —tal vez desdecida por el forro rojo del traje— pasea por el escenario su varonil figura, musita palabras de difícil comprensión pero entre las que se distingue fácilmente "love" y "sentimental", susurra algunas expresiones en español e incluso un juicio sobre Buenos Aires ampliamente generoso, sobre todo si se piensa que en las contadas horas que lleva en la ciudad no pudo ver casi nada de la Reina del Plata.

Varias admiradoras ofrecen flores al artista

La simpatía de George Maharis bastó para que, a su pedido, el público aplaudiera con entusiasmo la orquesta dirigida por Joseph Daniel Sherman con la asesoría musical de Santos Lipesker e incluso, alcanzó para que sin impaciencia se escuchara la presentación de Emilio Ariño ensartando una serie de lugares comunes, totalmente innecesarios. El espectáculo se completó con la intervención de una pareja de baile acrobático, Brascia and Tybee, que se llaman a sí mismos "La pareja de bailes modernos Nº 1 de Las Vegas" con evidente falta de humildad. Vueltas precipitadas, un ritmo frenético, relampagueos de lamé, un intento de enfrentamiento "a la española" y la mención de Fred Astaire hizo que justamente muchos de los espectadores —aunque por su edad no eran demasiados— recordaran las sutilezas que en el mismo estilo y hace veinte años imprimió en el celuloide el citado bailarín británico.

La primera parte del programa estuvo integrada por la actuación de "La cacharpaya", "Primer teatro de proyección folklórica de América" —otra denominación de bastante dudosa exactitud— dirigida por Mariela Reyes. Cantaron con simpatía "Los Peregrinos" y Hernán Figueroa Reyes, agradable cultores del folklore.

La refinada versión de un tema difícil

"Las amistades particulares" ("Les amitiés particulères"), film francés presentado por Selecciones Gala en los cines Paramount y Libertador. Basado en la novela homónima de Roger Peyrefitte, adaptada por Jean Aurenche y Pierre Bost. Intérpretes: Francis Lacombrade, Didier Haudepin, Louis Segnier, Lucien Nat, Francois Leccia, Michel Bouquet y Dominique Maurin. Director de fotografía: Christian Matras. Música: Jean Prodromides. Decorados: René Renoux. Sonido: Jacques Lebreton. Productora: Christine Gouze-Renal. Dirección: Jean Delannoy. Duración: 105 minutos.

La secreta complacencia de muchos por los "temas osados" de vigencia tan actualizada, tiene un nuevo motivo de atracción. No parece probable, sin embargo, que "Las amistades particulares" esté destinada a resucitar las encendidas polémicas que despertó la publicación de aquella obra de Roger Peyrefitte hace veinte años.

Jean Delannoy, afecto a los temas hondos y suscitadores de reflexiones de orden místico, ha renunciado en su versión a todo efectismo. El resultado de su mérito, que es también el de los adaptadores Jean Aurenche y Pierre Bost, es una película sobria, de fino equilibrio, en la que las situaciones son invariablemente verosímiles y están animadas, sin excepción, por excelentes caracterizaciones.

Cargada de matices complejos y de difícil expresión, la historia de una amistad adolescente que se presta al equívoco tiene aquí por marco los claustros severos de un internado jesuíta de varias décadas atrás, con asiento en la campiña francesa. La anécdota está narrada con limpieza, rigor y lucidez. Es muy convincente la ambientación de tiempo y lugar, así como el desempeño de los jóvenes intérpretes Francis Lacombrade, de 17 años, y Didier Haudepin, de 11. Dos excelentes actores de la Comédie Francaise —Louis Segnier y Lucien Nat— aportan su refinada sobriedad a este film de jerarquía. Es muy buena la fotografía en blanco y negro.

Curioso film animado por Sh. Mac Laine

"Operación harem" (John Goddard, please Come Home), realización norteamericana en colores, presentada por Fox Film en los cines Broadway, Grand Splendid y Sarmiento. Intérpretes: Shirley Mac Laine, Peter Ustinov y Richard Crena. Dirección: J. Lee Thompson. Duración: 95 minutos.

El esquema argumental utilizado en la realización de esta comedia disparatada en el cual las situaciones absurdas predominan por doquier configurando un espectáculo heterogéneo e insólito, fue concebido a través de la exposición de las pintorescas aventuras vividas por una periodista y un aviador norteamericanos en el reino de un sultán asiático. Partiendo de un principio absolutamente ilógico que culmina con el final feliz acostumbrado en este tipo de films, el director J. Lee Thompson limitó su labor a mostrar las curiosas vicisitudes de una joven que en medio de un exótico harem debe sortear el asedio sensual de un sultán que divide sus ocios entre las numerosas jóvenes que integran su corte, un curioso engranaje mecánico con autos y frenos automáticos en miniatura, y la preparación de un equipo de fútbol americano que debe salvar el honor del reino. Estos endebles ingredientes temáticos —entre los cuales fueron insertados algunos efectivos enfoques satíricos sobre la vida oficial norteamericana— dieron como resultado la materialización de una comedia discretamente eficaz, que logra algunos impactos reideros por medio de situaciones exageradamente absurdas protagonizadas por figuras de la jerarquía artística de Shirley Mac Laine y Peter Ustinov, en papeles muy inferiores a sus reales aptitudes escénicas.

ESTUFAS - COCINAS
CALEFONES A GAS, CARBON, KEROSENE
Y SUS REPUESTOS
ISTILART
PERU 480

$ 6.000.000
PAGAMOS AL CONTADO
Departamento c|buena recep. Amplio|v., escrit., cdor., 2 ó 3 dorm., 2 baños, o bñ. y toil., gje. en la casa o muy cercano, en B. Norte, radio Pza. S. Martín, Av. Sta. Fe, Av. Libertador b|Ugarteche, Antig. hasta 20 años.
INMOBILIARIA MERCAU
SARMIENTO 559 - piso 3o. — 49-5803|2824|3986 y 5146
De la Cámara Argentina de la Prop. Horiz.

FIGURAS EN
RELIEVE
Lunes 24 Dinner-dansant desde las 22 horas
Anima: el Conjunto de Lito Scarso
Maestro de ceremonia: Jorge Baillard
Reserve su mesa.
GEORGE MAHARIS
CANTA PARA UD.
en su única y exclusiva presentación en show, acompañado por una orquesta de 20 ejecutantes.
RESTAURANTE RELIEVE
Diagonal Norte 615 - 1er. piso T.E. 49-0126 45-5583

ATILIO MARINELLI
Y 100 ESTRELLAS EN
Show S.E.
HOY 21.00
TELEONCE 11

Música para hoy

TEATRO COLON, A las 21. Función fuera de abono. "La Traviata", de Verdi. Con Anna Moffo (Violeta Valery), Carlos Cossutta (Alfredo), Norberto Carmona (Jorge Germont) y otros. Director: Juan Emilio Martini. Regisseur: Cecilio Madanes.

TEATRO MUNICIPAL SAN MARTIN, Corrientes 1530. A las 18.30, en la sala Casacuberta. Iniciación de la temporada de conciertos organizada por la dirección del referido coliseo. Recital de canto por Angel Mattiello, con la colaboración, en piano, de Linda Rautenstrauch. Obras de Ravel, Petrassi, Casmaño y Mussorgsky.

INSTITUCION CULTURAL ARGENTINO-GERMANA, Pte. José Evaristo Uriburu 1222. A las 19. Segunda sesión del ciclo de las sonatas de Beethoven, organizado por la Asociación de Egresados del Conservatorio Municipal de Música. "Sonata Nº 17 op. 31 Nº 2", por Susana Cardonnet. "Sonata Nº 5 op 24" (Primavera), por Edgardo Cataruzzi (violín) y Nilda Somma (piano).

ASOCIACION CRISTIANA DE JOVENES, Reconquista 439. A las 18.45. Inauguración del XVI período del Hemiciclo Musical. Disertación por Jorge Niño Vela y recital de piano por Myriam Rosenblum, acompañada en piano por Berta Rosenohl. Obras de Gluck, Mozart, Mendelssohn, Hugo Wolff, Weber, Rodrigo, Aguirre, André y Luzzatti.

HOGART, Suipacha 945. A las 21.30. Iniciación de la temporada de conciertos. Recital de canto por Lucía Bordelois, acompañada en piano por Renée Derks. Obras de Francis Poulenc.

CINE AMBASSADOR, Lavalle 777. Segunda sesión del ciclo Conciertos del Mediodía, organizados por el Mozarteum Argentino y Conciertos Gerard, con el auspicio de SEGBA. Louise Parker (canto), acompañada en piano por Alfredo Rossi. Comentarios por Ernesto Epstein. Obras de Schubert, Grieg y "negro spirituals".

EXPOSICION PERMANENTE DE PRODUCTOS ARGENTINOS, Maipú 171. A las 18.30. Concierto por el Coro Polifónico de Ciegos que dirige Carlos R. Larrimbe, en la serie de actos relacionados con la exposición "Qué hacen los ciegos". Obras de Victoria, Lassus, Debussy, López Buchardo, Luna, Veiga, Boero y otros autores.

COLEGIO SAN JOSE, Cangallo 2455. A las 19.45. Iniciación de un ciclo de conciertos de órgano. Recital por Mario A. Videla. Obras de Cabezón, Swelinck, Frescobaldi, Daquin, Buxtehude y Bach.

BET'AM "IOSEF SPRINZAK", Pavón 4127. A las 21.30. Recital de violín por Luis Michal.

CIRCULO DE LA PRENSA, Rodríguez Peña 80. A las 19. Recital de piano por Delia Steinberg, con el auspicio de la Asociación Gente de Arte, de Avellaneda, y la Dirección de Cultura de esa ciudad.

LUNA PARK, Bouchard 463. A las 22. Actuación del Conjunto de Danzas Populares de Ucrania, que dirige Pavel Virsky.

TELEVISION

Canal 7 - Teléf. 32-7091
" 9 - " 72-3075
" 11 - " 91-9236
" 13 - " 27-3661

10.10 (13) Danos este día, invocación religiosa.
10.20 (13) Servicio de interés público.
10.30 (13) La hora de los pibes
(9) Dibujos animados.
11.— (9) Shanon del Caribe, serie.
11.30 (13) Enciclopedia en TV.
(9) Película con Donna Reed.
12.— (9) Remates musicales.
(13) Papá lo sabe todo, serie.
12.30 (13) El show de la alegría.
13.— (13) Noticiero.
13.30 (13) Buenas tardes, mucho gusto.
14.30 (9) Cine: Largometraje: "Gitana tenías que ser", con Carmen Sevilla.
15.— (11) La hora de la mujer.
(7) Carrousel femenino.
(13) Telecine 13. "Segundos afuera", con Pedro Quartucci.
15.30 (7) Teleteatro Lux.
16.— (7) Mujeres a la hora del té, con Norma Aleandro.
16.30 (11) Teleteatro con Alba Castellanos y C. Cores.
(9) Legión Extranjera, serie.
(13) "Los hermanos", teleteatro, con Gloria Ferrandiz.
17.— (7) Teleteatro para la hora del té con María C. Cesar.
(9) "Angel", serie.
(11) Caza submarina, serie.
(13) Buenas tardes, mucho gusto, 2da. edición.
17.30 (7) Horaugel. Astrología.
(9) Furia, serie.
(11) Cine aventura.
(13) Teleteatro del aire, con Nora Cárpena.
18.— (7) Banco de belleza, con Stella de Richard.
(9) Pete y Gladys, serie.
(11) Daniel el terrible, serie.
(13) Panorama hogareño.
18.30 (7) Botas de siete leguas, programa infantil.
(9) Vuelve Cisco Kid y su compañero Pancho
(11) Lassie, serie.
(13) El teleteatro de Nené Cascallar.
19.— (11) El llanero solitario, serie.
(9) Maison Polyana. Teleteatro
(13) Los Tres Chiflados, serie cómica.
19.30 (7) Noticiero.
(9) Titanes en el ring, campeonato de catch.
(11) Cheyenne, serie.
(13) La patrulla fantasma, serie.
20.— (7) Hollywood a través del tiempo.
20.30 (7) Batalla aérea, serie.
(11) Hechizada, serie.
(13) Mis hijos y yo, telecomedia con U. Martínez.
21.— (9) "Los años jóvenes", comedia musical.
(11) Show S. E. Telecomedia con Beatriz Bonnet, etc.
(13) "Doctor Cándido Pérez", telecomedia.
21.30 (7) El show de Tito Rodríguez.
(11) Ben Casey, serie.
(13) Viendo a Biondi.
22.— (9) Enigma, serie.
(7) Teatro Universal. "El momento de tu vida", W. Barsyan, con J. de la Riestra y elenco.
(13) Hotel Alegría, serie cómica.
22.30 (13) Acción en Miami, serie.
23.— (9) Cine: "La marca del Zorro", con T. Power.
(11) El Repórter Esso y Pronosticka.
23.20 (11) Cine: "Historia de una noche de niebla", con J. de Lys.
23.30 (13) La jungla humana, serie.
24.— (7) El último café.
0.30 (13) Cine: "Cuando canta el corazón", con H. del Carril.
0.50 (11) Palabras de vida.

Canal 9 - Mar del Plata - 4-9321

10.45 Señal de ajuste.
11.— Eran tres de caballería.
11.30 Patrulla de caminos, serie.
12.— Daniel el terrible, serie.
12.30 Nuestro campo.
13.— Inf. Mercado Vacunos.
14.— 1a. edición telenoticiero.
14.10 Largometraje.
16.— Teleteatro Odol
16.30 Panorama hogareño.
17.— Teatro Palmolive.
17.30 Tels Ocho Pequeñocho.
18.30 Teleteatro.
19.— Bonanza, serie.
20.— Hombres en crisis.
20.30 Dr. Cándido Pérez, señoras.
21.— 12 O'Clock.
22.— La hora once.
23.— Noches de cine.

PLACARDS
Proyectamos a medida para Ud. con estantes, cajones, botineros, percheros, etc. Llame a
TO-AY — T. E. 44-4090

Las CORTINAS más MODERNAS del MUNDO!
Listas - No se planchan
Sin costuras
CORTI - LIST - Polyester
Tergal NIZA con bordados Francesés. Suaves colores. Estampados exclusivos. Llévelas con o sin riel.
Créditos
DECORLIS - Esmeralda 560

Diversos actos en honor del maestro Gilardi

Ha sido el maestro y compositor Gilardo Gilardi, desaparecido hace pocos años, una de las principales figuras de la moderna escuela musical argentina, habiendo sobresalido en diversos aspectos, principalmente en el campo de la pedagogía y de la creación artística. Director de la Escuela Superior de Bellas Artes de la Universidad de La Plata, profesor del Conservatorio Nacional de Música Carlos López Buchardo y de otras casas de estudio, contribuyó a formar gran cantidad de alumnos de composición, a los que supo inculcar, junto con los principios técnicos y teóricos de su arte, una orientación estética claramente definida.

Ha dejado al mismo tiempo una producción nutrida y de singular jerarquía, en los diferentes géneros musicales, que ostenta una vigorosa personalidad, que, en conjunto, constituye un significativo aporte al arte sonoro de nuestro país. Entre sus principales composiciones figuran varias obras religiosas, como la "Misa de Requiem", la "Misa de Gloria", "Te Deum", "Misa a Santa Cecilia" y "Stabat Mater"; las óperas "Ilse" y "La leyenda del Urutaú"; la música de escena para "Ollantay", de Ricardo Rojas; la "Primera serie argentina" para orquesta; la humorada sinfónica "El gaucho con botas nuevas"; la "Obertura critemática"; la "Sinfonía cíclica", etc. Su música de cámara incluye tres tríos, el "Cuarteto breve", el "Cuarteto pentafónico", el "Quinteto para instrumentos de viento", la "Sonata popular argentina" para violín y piano, el "Septimino criollo" y numerosas páginas menores, vocales y pianísticas.

En San Fernando, donde nació el 25 de mayo de 1889, se ha instituído la Semana de Gilardo Gilardi, entre el 17 y el 23 de este mes. Durante ese último día se realizarán varios actos de homenaje. A las 10 se descubrirán placas en su casa natal, Alvear 1140, en San Fernando; en esa oportunidad hablarán uso de la palabra el director de Cultura y Prensa de la Municipalidad de San Fernando, D. Carlos Enrique Urquía, y el presidente de la Comisión de Homenaje, maestro Pedro Valenti Costa.

A las 11 se oficiará una misa solemnizada en la parroquia local de Nuestra Señora de Aránzazu, a cargo de monseñor Eugenio Paglierani, con la participación de los cantantes Noemí Souza y Sergio Tulián, el violinista Sebastián Cambón, el violoncelista Juan Llacuna y el organista Renato Ansuini. A las 12, en la Avenida Libertador y Crisol tendrá efecto la ceremonia de imposición del nombre de Gilardo Gilardi a una calle; el doctor Jorge O. Pickenhayn pronunciará en dicha ocasión una disertación alusiva.

Actividades folklóricas

Para hoy a las 22 se anuncian las siguientes peñas folklóricas:

EL KIYU: Rioja 1865; conjunto Karu-Manta.

EL PIAL: Cucha Cucha 399; desde las 22.

EL ALBA: Honduras 4144; Los Andinos.

REMANSO: Tucumán 844; 15º aniversario.

TV: Enfoques

"LOS NOCTURNOS"

A raíz de la intensa labor que ha desarrollado y del eco favorable que ha obtenido en el público televidente, el popular trío "Los Nocturnos" está preparando una gira que abarcará las ciudades de Bahía Blanca, Córdoba, Santa Fe y La Pampa. Los autores de las difundidas canciones "Noches de Boleros" se presentarán nuevamente en julio

MUSICA NACIONAL

Canal 7 anuncia la transmisión de un programa especial, que saldrá al aire semanalmente en horas de la noche a partir de julio, con figuras destacadas de nuestra música popular. El espacio se denominará "Cabalgata YPF de la música y la canción argentina", y el elenco que tomará parte en las sucesivas transmisiones estará integrado —entre otras— por las siguientes estrellas: Nini Marshall, Horacio Salgán, Quinteto Real, Ruth Durante, Ariel Ramírez, Los Fronterizos, Jovita Luna, Olga Francés-Emilio Balcarce, Diana Maggi, Beba Bidart, Libertad Lamarque, Juan Carlos Altavista, Ernesto Bianco y Raúl Lavié. La dirección estaría a cargo de Héctor Ghiggeri, la escenografía correspondió a Mario Vannarelli y los libretos a Roberto Gil.

Radiofónicas

"RINCON DE ESCRITORES"

En la audición "Rincón de escritores", que con el patrocinio de la Sociedad Argentina de Escritores se transmite los viernes a las 20.15, el doctor Angel J. Battistessa leerá hoy un fragmento de su próximo libro "El poeta en su poema".

FRENCH 2868
ENTRE AGUERO Y AUSTRIA
a cuadras de Santa Fé y de Las Heras
departamentos de 1 y 2 ambientes
Baños instalados - Kitchennet - Balcones - Servicios individuales A estrenar el 1/1/66
FABULOSO PLAN DE FINANCIACION
Con solo 10 °/o asegure su compra y saldo en 58 cuotas mensuales. Materiales de calidad. Entrega asegurada.
Visítese de 9 a 12 y 14 a 16 h.
EDUARDO F. FITTIPALDI
Martillero Público
Diag. NORTE 974 - 6º T. 33-8872

IMAGEN
el quincenario de actualidad
UN ANTRO DE HORROR EN EL CORAZON DE BUENOS AIRES: EL HOSPICIO DE MUJERES
Sensacional secuencia gráfica.
MATANZA: UN PARTIDO SIN FUTURO
EL PROCESO DEFAZIO: ¿HOMBRE O MUJER?
¿SE PUEDE GANAR A LAS CARRERAS?
EL MUNDO PORTEÑO
DEL JUEGO CLANDESTINO
YA APARECIO ¡COMPRELO! IMAGEN

Todavía no fue..? Vaya y asómbrese..!
Compre y disfrute..! Alvarez Jonte y Juan B. Justo
GIGANTE

KING
Rey de los Casimires

CINEMATÓGRAFOS SUBURBANOS

ADROGUE — Gran Cine Adrogué - E. Adrogué 1224. Tel. 0054. Los hipócritas, Placeres conyugales.

Argentino - El caballito sin cabeza, La leyenda de Lobo. El perro que se creyó mapache., v26

BANFIELD — Banfield - Maipú 239. Los hipócritas, T. Morello; Mujeres perdidas. Prhim|18. Cont. v25

San Martín - El sexo y la joven soltera, N. Wood; Un amor espera, Dibujos y variedades. v23

BECCAR — California - 743-1606. Los 3 rostros de una mujer. El insaciable seductor. p|m|18. v25

BELLA VISTA — Gran Pacífico - 656-0353. El reñidero, A. Alcón; Placeres conyugales. v29

BERNAL — Monumental - y de Julio 252. El Rolls Royce amarillo, Los jóvenes amantes. v24

CASTELAR — Gran Castelar - 629-1227. Los hipócritas, Mujeres perdidas, Pierna dilacerilas. v23

Select - 629-1227. El hijo del Cap. Blood, Capitán sin barco, Te veré en mis brazos. v23

EL PALOMAR — Helios - Los hipócritas, Placeres conyugales, Todo el año es Navidad. v25

Nuevo Palacio - El magnífico cornudo, Flatis dulces. Prhim|18. v23

F. VARELA — Gran Rex - Disloque en el presidio, Avent. cap. Peluso. v25

FLORIDA — Gran Norte - 740-0759. Hijo de hombre, Los evadidos, El reñidero, Prohim|18a. v28

Las Vegas - 740-3192. La leyenda d|Lobo, Donald s|el país días matemáticas, El cab. s|cabeza, Sir. v23

GRAL. RODRIGUEZ — Avenida - Disloque en el presidio, con Rex, Dislocada; El gladiador de Roma.

HAEDO — Gran Fox - 658-7016. Nacidos picantar, Bs. días, Acapulco, El cab. blanco, Sir. Cont. v25

HURLINGHAM — Gran Hurlingham - 655-0573. Sylvia, G. Maharis; Diez horas de terror. v23

ITUZAINGO — Gran Ituzaingó - Tabú (mundo prohibido), Congreso de maridos, p|18 años. v23

JOSE C. PAZ — Paz - Sammy, la foca loca, Walt Disney; El abombado, Norman Wisdom.

LAFERRERE — Gran Lafferrere - Nacidos para cantar, Marisol rumba a Río, Dormitorio Ertas, Cont. v25

LANUS — Gran Opera - Serraya en Los 3 rostros de una mujer. El insac. seductor, La pim. dilivida. v25

L. DEL MIRADOR — Avenida - Santiago querido, Cleopatra era Cándida, El juram. d|Lagardère. v24

LOMAS DE ZAMORA — Avenida - El caballito sin cabeza, La leyenda de Lobo, Donald y las matemáticas. v.26

Colisco - Fiebre de primavera, El Club del Clan, Vigilantes y ladrones. v.23

Gran Lomas - Los hipócritas, La cigarra no es un bicho, Detrás de un largo muro. v.26

LUJAN — Numancia - San Martín 398. Tel. 1491. El festival de Tom y Jerry, Primos queridos.

MARTINEZ — Astro - Congreso de maridos, Tabú (prhi|18a.), v26

Bristol - El insaciable seductor, Los 3 rostros de una mujer (prh. mea|18|afi.). v.26

MERLO — Gran Merlo - El Rolls Royce amarillo, Nunca comprarás mi amor, Acusado de homicidio Cont. 14.15 a 24. v.23

MORENO — Monumental - La renda. Extraconyugal. v24

MORON — Ocean - Los hipócritas, Los viciosos y La bestia debe morir (prh|m|18|afi.) v.24

Achával - Cont. El precio de la honra, Las dos caras de Caín, Río Conchos. v.24

Morón - Papá ganso, La calsa de la vida, Matar o morir. v23

OLIVOS — Atlantic - La leyenda de Lobo, El caballito sin cabeza. v26

York - Varied., Para atrapar un espía; OSS-Agente 117.

Paris - Varied., Cuando calienta el sol, Bicho raro. v.23

QUILMES — Cervantes - Duelo de titanes, K. Douglas; El hijo del Capitán Blood. v.23

RAMOS MEJIA — Gral. Belgrano - 658-1587. Prog|prohim|18. Cont. Los hipócritas, Placeres conyug. v21

San Martín - Sammy, la foca loca; El abombado. v23

S. A. DE PADUA — Gran Sarmiento - Los hipócritas, Noches y mujeres prohibidas, Detrás d|un bimuro. v22

SAN FERNANDO — Hispano - Las pildoras de Hércules, Congreso de maridos, Tabú, tec. v28

Tamberi - Diablos de Montecristo, La marca del sabo blanco, Julio César. v23

San Fernando - 744-4384. Los evadidos, El reñidero. v25

SAN ISIDRO — Acasuso - Monsieur Cognac, T. Curtis; Papá ganso, C. Grant, L. Caron. v.25

Centenario - 743-1879. Muerte para un pistolero, Las amazonas de Roma, El tren. v26

Stella Maris - 743-2009. El silencio, Extraconyugal, p. m. 18 años. v25

SAN JUSTO — Gran San Justo - Santiago querido, El Club del Clan, Canario rojo. v23

Sele - Santiago querido, con Leo Dan, en tecn.; El Club del Clan, El juramento de Lagardère. v25

SAN MARTIN — Ateneo - 755-0632. Mujeres perdidas, Los hipócritas, Continuado. v26

Gran Plaza - 755-0516. Juventud, divino tesoro, Adorado John, En continuado. v26

Moreno - Moreno 45. 755-2346. El club del Clan, Santiago querido. v25

SAN MIGUEL — Mayo - 657-1214. El magnífico cornudo, Ugo Tognazzi; El mundo al desnudo. v25

SANTOS LUGARES — Ocean - Los hipócritas, Placeres conyugales, Tren internacional. v25

TEMPERLEY — Grand Splendid - Los tres rostros de una mujer, El insaciable seductor, El vigilante v24

TIGRE — Gran Delta - Donald gaje de matemáticas, La leyenda de Lobo, El caballito sin cabeza. v23

V. ALSINA — Carlos Gardel - El tren, B. Lancaster; Sacrificio sin gloria, La monja y el sargento. v25

VICENTE LOPEZ — Avenida - 795-3286. Los 3 rostros de una mujer, El insaciable seductor. P|18. v27

Electra - 791-0047. El silencio, I. Bergman; Extraconyugal, R. Salvatori. P|m|18|años. v25

Roxy - Av. Maipú 350. 791-1318. Los cuervidos, El reñidero. Prohimen 18 años. v23

VICTORIA — Rex - El fantasma de la Opera, Papá ganso. v23

VILLA ADELINA — Mayo - Paraná 6647, Alejandra, Los evadidos, El reñidero. P|m|18|años. v23

VILLA BOSCH — Victor - El tren, B. Lancaster; Siga ese ensueño, Hombre progreso. Cont. v23

York - Varied., Para atrapar un espía; OSS-Agente 117.

Paris - Varied., Cuando calienta el sol, Bicho raro. v.23

QUILMES — Cervantes - Duelo de titanes, K. Douglas; El hijo del Capitán Blood. v.23

RAMOS MEJIA — Gral. Belgrano - 658-1587. Prog|prohim|18. Cont. Los hipócritas, Placeres conyug. v21

San Martín - Sammy, la foca loca; El abombado. v23

S. A. DE PADUA — Gran Sarmiento - Los hipócritas, Noches y mujeres prohibidas, Detrás d|un bimuro. v22

SAN FERNANDO — Hispano - Las pildoras de Hércules, Congreso de maridos, Tabú, tec. v28

Tamberi - Diablos de Montecristo, La marca del sabo blanco, Julio César. v23

San Fernando - 744-4384. Los evadidos, El reñidero. v25

SAN ISIDRO — Acasuso - Monsieur Cognac, T. Curtis; Papá ganso, C. Grant, L. Caron. v.25

Centenario - 743-1879. Muerte para un pistolero, Las amazonas de Roma, El tren. v26

Stella Maris - 743-2009. El silencio, Extraconyugal, p. m. 18 años. v25

SAN JUSTO — Gran San Justo - Santiago querido, El Club del Clan, Canario rojo. v23

Sele - Santiago querido, con Leo Dan, en tecn.; El Club del Clan, El juramento de Lagardère. v25

SAN MARTIN — Ateneo - 755-0632. Mujeres perdidas, Los hipócritas, Continuado. v26

Gran Plaza - 755-0516. Juventud, divino tesoro, Adorado John. En continuado. v26

— TEATROS —

COLON - HOY VIERNES 21, a las 21 horas. Función Extraordinaria Nº 20. "LA TRAVIATA", de VERDI. Con: Moffo, Cossutta, Carmona, De Raes, Sjöstrin, Pasini, Tomaselli, Yost, Boschetti, Vaurino. Dirige, de Org.: JUAN E. MARTINI. Régie: Cecilio Madanes. Dir. del Coro: Tulio Boni. Escenograf.: M. A. Lumaldo. Coreografía: F. Tomin. Vest.: E. Lezchundi. LOCALIDADES AGOTADAS.

SABADO 22, a las 21 hs. 2da. Función del Abono a Sábados Nocturnos. "DIALOGOS DE CARMELITAS", de POULENC-BERNANOS. Con: Raynal, Bouvier, Guiot, Sarroca, Berton, Bacquier, Sassola, Falzetti, Mastromei, Terkiel, Cantelli, Cesari, Valori, Yost, Maddalena. Crea. Provenzano, Asian, Sardi. Dir. de Org.: JEAN FOURNET. Régie: Maurice Jacquemont. Dir. del Coro: Tulio Boni. Escenograf. y Vest.: Suzanne Lalique. Org. y Coro Estabi. del T. Colón. En vía. loc. butacas, laterales y de pie únicamente.

DOMINGO 23, a las 17 hs. 2da. Función del Abono a Domingos Vespertinos. "DIALOGOS DE CARMELITAS". de POULENC-BERNANOS. (Con el mismo elenco del sábado 22). Dir. de Org.: JEAN FOURNET. En vta. loc. butacas, laterales y de pie únicamente. Boletería: Todos los días de 10 a 20 hs. Función hasta una hora después de iniciada la misma, en A. Toscanini (Viamonte) 1124, T. E. 35-4151.

MUNICIPAL GENERAL SAN MARTIN - Corrientes 1530. Sala Martín Coronado - HOY 22 horas. LOCOS DE VERANO, de G. Lefebvre. Versión y dir. musical de J. Langsner y J. Silbert, con L. Medina Castro, R. Lavié, O. Terranova, De Rosa, Susana Sanín, N. Prono. Escenogr. O. Lagomarsino. Dir. mus. R. Malvicino. Dirección y Silbert. A las 14o.

Sala Casacuberta - HOY 21.30. Comedia Nacional presenta: DOÑA ROSITA LA SOLTERA, de García Lorca. Dir.: Cayetano Esteban Serrador. Escenogr. O. Overjero. Direc. Gral. Luisa Vehil. Función de beneficio. En venta

SACOA - S|r. Cont. 15.30|20.45: El brazo izquierdo de la ley, P. Sellers; 17.15|22.25: La sangre llama, G. Peck, V. Quinn; 19.30: Hombres caimanes, J. Weismuller.

SAN MARTIN - S|r. Cont. 16|24.40: La guerra de los botones, Buenas noches, Bs. As.; 19.20: Tierna llus.

MIRAMAR

GRAN ATLANTICO - 17|21: El capitán Huracán, Y de Cario; Aventurero del Pacífico, c|J. Wayne, sábado y domingo, Pl. $ 120. HOY a las 18.30: Inaugural, temporada musical 1965. Rec. del barit. ANGEL MATTIELLO; Al piano: Linda Rautenstrauch. Obras de Ravel, Petrassi, Casmaño y Musorgsky.

REGINA (Casa del Teatro) - Santa Fe 1235. 41-5799. Hoy 21.30 hs. 2a. 22.15: LUIS Sandrini, presenta a la Cía. de los Ases

FRANCISCO PETRONE
MALVINA PASTORINO
MECHA ORTIZ
DUILIO MARZIO
DIANA MAGGI
ENRIQUE FAVA
OLINDA BOZAN

c|H. Cárpena, F. Delbene, N. Massi, N. Pinemo, E. Talión, G. Ugarte: en la sensac. teatral de Buenos Aires.

EL PROCESO DE MARY DUGAN (Inc. men. 14 años). Dirección: Daniel Tinayre

Mañana 20.30 y 23 horas.

DE ARTE - Rod. Peña 344. 40-4395. 19.45: de Abel S. Cruz: Las madrinas no cumplen años. Dir.: P. Luján Martínez. 22.15, M. Zini en Algo para en-quoecer. v21

DE CHARCAS - Charcas 1155. 41-8351. 22 hs.: Las ranas cantan de noche, de Ferrari. Ult. días.

DE MARZO - Alsina 929. 38-0601. UN PAUSADO REDOBLE DE TAMBOR, de T. Willis. 22 hs. v22

DEL ALTILLO - Florida 640. 31-5905. ¡Más actual que nunca! La brasca. Hoy 21.15 hs. c|deb. Ult|sem.

DEL GLOBO - Charcas 963. 42-7870. 22 hs. JUAN BASURA, de Tullo Carella. Dir.: Marcela Sola.

DEL PUEBLO - Diagonal Norte 943. 35-3606. 21.45: Tartufo, Molière. Comedia en 3 actos. Platea 44 pesos.

EL CACHIVACHE - Charcas 2443. UN LEVE PECADO CAPITAL, de N. Romano, c|E. Bellomo-L. D'Amico. 22.15 hs. v21

EL CORRO ESCARLATA - Rincón 374. Don Buffo de los milagros, de E. Montaine. Para todo público. v.22

EL NACIONAL - Cnes. 960. Hoy 20.45 y 23 hs. ADOLFO STRAY NEBLINA ROCA, Gogo Andreu, Alfredo Barbieri Anchart-Bal y Los 5 Latinos.

MI BELLO DAMO

Sáb. y lun. trasn. Dgo. verm. v21

EMPIRE - H. Yrigoyen 1934. 47-8770. ¡ULTIMOS 15 DIAS! 22.20. Cía. Susana Freyre, Osvaldo Miranda, Attila Marinelli, con D. Ingro: Baje el árbol del amor, divertida, audaz.

FCIO. SANCHEZ - 93-2275. Estr. 22.15: Contra las cuerdas, de José de Thomas; Nueva cía. Abregú.

COLISEO - Charcas 1119. 44-0242, 41-1115. La bella durmiente del bosque. (Ver cartelera cines). v28

COMEDIA - Corrientes 778. 45-4485. Cía. Paulina Singerman, c|Ricardo Passano, Tito Lagos, gran elenco y Franca Boni. Exito cómico. CASESE PRIMERO... Y PAGUE DESPUES, de Abel Santa Cruz, sin reserl. Hoy 20.15 y 22.15. Mañ. 18, 21 y 23.15.

COMICO - Ctes. 1280. 35-2108. Hoy 22.15: Luis Sandrini, presenta a la Cía. de los Ases

FRANCISCO PETRONE
MALVINA PASTORINO
MECHA ORTIZ
DUILIO MARZIO
DIANA MAGGI
ENRIQUE FAVA
OLINDA BOZAN

c|H Cárpena, F. Delbene, N. Massi, N. Pinemo, E. Talión, G. Ugarte: en la sensac. teatral de Buenos Aires.

EL PROCESO DE MARY DUGAN (Inc. men. 14 años). Dirección: Daniel Tinayre

Mañana 20.30 y 23 horas.

DE ARTE - Rod. Peña 344. 40-4395. 19.45: de Abel S. Cruz: Las madrinas no cumplen años. Dir.: P. Luján Martínez. 22.15, M. Zini en Algo para en-quoecer. v21

DE CHARCAS - Charcas 1155. 41-8351. 22 hs.: Las ranas cantan de noche, de Ferrari. Ult. días.

DE MARZO - Alsina 929. 38-0601. UN PAUSADO REDOBLE DE TAMBOR, de T. Willis. 22 hs. v22

DEL ALTILLO - Florida 640. 31-5905. ¡Más actual que nunca! La brasca. Hoy 21.15 hs. c|deb. Ult|sem.

DEL GLOBO - Charcas 963. 42-7870. 22 hs. JUAN BASURA, de Tullo Carella. Dir.: Marcela Sola.

DEL PUEBLO - Diagonal Norte 943. 35-3606. 21.45

La mujer, el hogar, el niño

Plato del día

Primavera

Se prepara un bizcochuelo con 150 grs. de azúcar batidos con 5 huevos enteros cerca del fuego, para que se entibie. Una vez espeso se le agregan 100 grs. de harina y 50 de maicena y todo se cocina en un molde de mantecado en un horno regular. Una vez frío se ahueca y lo que se saca se mezcla con un sambayón hecho con 4 yemas, 2 cucharadas de azúcar, ¼ vaso de vino Oporto y ¼ kilo de frutillas al natural mezcladas con oporto. Se baña todo con merengue italiano hecho con 240 grs. de azúcar y 4 claras a nieve; se gratina al horno. Después se baña con 4 cucharadas de mermelada mezclada con gelatina deshecha de antemano en agua fría.

Miscelánea jardinera

La digitalis es una planta alta de floración muy abundante, indicada para cubrir muros y cercos o para adornar un fondo de jardín. Se siembra al aire libre desde el fin del verano al fin del otoño.

El **didiscus** o "blue lace flower" se planta a principios de primavera y produce una floración muy vistosa, en forma de racimo.

La **dimorphoteca**, o "african daisy", especial para borduras y jardines de rocas, florece durante todo el invierno y se siembra también durante esta época.

La **escabiosa** o "flor de viuda" es especial para macizos, por su rusticidad y floración muy vistosa. Se planta al aire libre a fines de invierno.

LAROCHE: Tapado con capuchón desmontable, tipo verdugo, que cubre los hombros. De línea princesa, con una tabla en la espalda, está confeccionado en paño color naranja.

¿Qué hay de nuevo?

Entre las telas de invierno que se venden actualmente en Buenos Aires, hay algunas muy novedosas y esperadas: los "tweeds" de colores suaves y trama muy abierta, los jerseys estampados, las combinaciones de lana con cintas y los géneros que imitan un tejido a mano.

* * *

Una idea francesa importada con éxito es la de los cinturones y sobres, realizados con azabache negro o perlas opacas de todos los colores.

* * *

La felpilla, lanzada por Dior, es muy suave y brillosa y se utiliza este año para tejer blusas, capas que acompañan vestidos de noche y redecillas para el peinado.

* * *

Otro material que vuelve a la moda: las lentejuelas. Negras, amarillas, rojas o color bronce, se colocan sobre tul u organza para realizar polleras o pantalones.

* * *

Ha sido rápidamente adoptada la línea de zapatos con tacón de 3 ó 4 cm. y base ancha, capellada alta y tiras sobre el empeine. Las sandalias Chanel se mantienen en su línea clásica, con el tacón ligeramente más ancho y más bajo. Los modelos para vestir están realizados con gros, con la punta brillante o de color contrastante.

* * *

En materia de lencería hay dos tendencias opuestas: los camisones y "deshabillés" de nylon estampado y muy liviano, y los cerrados, realizados con telas finas, pero opacas y adornadas con franjas de nido de abeja.

Este novedoso conjunto está inspirado en el estilo de la década del 30. Los pliegues de la pollera están unidos con nervaduras. La chaqueta larga tiene pespuntes sobre el ruedo, cuello alto y abotonado, dos cortes en la espalda y cinturón de gamuza colocado a través de los bolsillos. Es un modelo de PIERRE CARDIN

CONVIERTASE EN DETECTIVE... RICO!

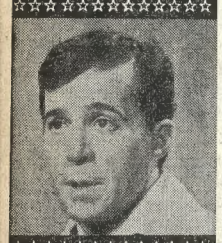

Show S.E.

UN ENIGMA POLICIAL CON VALIOSOS PREMIOS!

HOY 21.00

TELEONCE 11

PIEL DE NYLON
TAPADOS - SACONES
LEOPARDO - FOCA
ASTRACAN - VISON
NOVEDADES EXCLUSIVAS
Talcahuano 1177 — 44-9078

PLACARDS
LUBAR 84-8676
SOMOS FABRICANTES 87-0176
Mandamos técnico en el día
Exposición: PARAGUAY 2675

AV. ALVEAR 1946
(ex Lorraine)
POR CAMBIO DE DUEÑO CONTINUAMOS LIQUIDANDO HASTA TERMINAR
Jumper, $ 1250. Trajes tejidos, $ 3900
TAPADOS DESDE $ 4500
Y TELAS DEL PAIS E IMPORTADAS
SEDAS NATURALES
$ 980 el metro

IKEBANA
Kangei
(bienvenido)
a la
exposic. y cursos de ikebana
Profesora
TAZUCO NIIMURA
Hoy viernes 21
18 horas - Local 27
NIVEL A
Galerías BOSTON
Florida 142

DOCENTES

El Instituto de Psicología "IPSI" ha organizado una serie de cursos de Psicología dirigidos a docentes en ejercicio y a los que aspiran a tales, en los distintos niveles de enseñanza: primaria, media, técnica y universitaria. Se trata con esto de brindarles una formación científica, sistemática y suficientemente profunda, para el mejor logro de sus objetivos.

Dichos cursos, inscriptos en el SERVICIO NACIONAL DE ENSEÑANZA PRIVADA DEL MINISTERIO DE EDUCACION, serán dictados por profesionales especializados, con los métodos y técnicas requeridos. Las clases serán teóricas y prácticas y se desarrollarán en un cuatrimestre, en grupos de 25 personas como máximo.

CURSO I: Psicología de la Personalidad
CURSO II: Psicología Evolutiva
CURSO III: Psicología de Grupo
CURSO IV: Psicología Educacional
CURSO V: Psicología Aplicada a la Empresa Educacional

La inscripción estará abierta hasta el 26 de mayo en la sede de "IPSI" — Tucumán 766, 2º piso, Depto. 191, Capital (T. E. 31-2453), de 9 a 21 horas.

RESTAURANTES

ABC
(EN BELGRANO)
Comidas europeas y nacionales.
Orquesta internacional
FRAGA EN EL BAR
Banquetes
ZABALA 2450
(Alt. Cabildo 1300) 76-0998
v.22

ENEMESIO
Cena, baile y diviértase. Matambre y pollo al horno. Cocina italiana atendida por sus dueños. Lunes descanso. Saavedra 455, alt. Pavón 9400. T. E. 243-4026. Lomas de Zamora.

ALMUERCE - CENE
DIVIERTASE
CON
AHMED RATIP
y sus COTTON PICKERS y la actuación especial del cantante
LUCAS NEEL de Canal 9 T. V.
CANTINA
DIANO MARINA
BANQUETES Y DESPEDIDAS
CORRIENTES 5233, 1º p. 55-8584
v.23

FOGON GAUCHO
25 de Mayo 287 — 34-2253
Almuerce y cene allí mejor carne argentina y los más variados platos típicos. Noches con música y canciones nativas en un ambiente selecto. AMPLIOS SALONES P/BANQUETES
v.22

CANTINELA TRATTORIA ITALIANA
NO SE COBRA LAUDO
OCAMPO 2565. Alt. Las Heras 3100
v.22

LA TOUR D'ARGENT
Ambiente típicamente europeo. Cocina francesa selecta. Atendido por el experimentado maitre de París, Biarritz y Madrid
D E N I S
JUNCAL 1398 — 42-4911
v.22

CANTON CHINO Almuerzo y Cena
Cocina típica china
CORDOBA 945 — 31-7760
v.21

MESON ESPAÑOL
Almuerzo y Cena. Un lugar ideal para el ejecutivo y para el turismo
An ideal place for the executive and for the turist. Lunes cerrado. Caseros 1750 Capital. 26-8885
v30/6

CASA SUIZA Espec. internac. y reg. Fondues. La actuac. de GRAN ORQUESTA VIENESA
LENA GRUN y su CONJUNTO
R. PEÑA 254, CAP. 46 - 1378
v.22

RESTAURANT JOUSTEN
Corrientes 260
Cocina internacional
Hoy recomendamos
POLLO a la HUNGARA con NOQUIS
COSTILLA de CORDERO a la VILLEROY

CIRCULO CHINO ARCOS 2229 73-5723
PRIVADO
Comida típica china. Reserve mesa. Dgo. y lunes cerrado.
v.22

Un lugar realmente nuevo
PATACHOU
Cene en un ambiente distinguido. Especialidad en pollos y paella. Pavón 1994 y Sarandí, Capital.
v.23

CON SU COCINA EXQUISITA PARA UN PUBLICO SELECTO
ERWIN
EN OLIVOS
Pepe Andrade — Walter Noseda a 2 pianos y ritmo, y el Showman Pelote Peña
Av. LIBERTADOR 1965
791-7162
v.22

VIEJO RETIRO
EVOCACION DE 1920
Cocina internacional. Atendido por ex personal de Harrods
SALON DE ARTE
Exponen Urruchúa y Di Vruno
Horario 31 horas
RICARDO ROJAS (ex Santa Fe) 473. T. E. 32-2818
ALMUERZO Y CENA
de 12 a 14.30 y 20 a 1.30 horas
Domingo cerrado

ONCE AL SUR
Tangos c Luis Visca y R. Canaro. Lunes 24 abierto. México 2936. 97-4640
v22

PARA CADA COMIDA SU VINO PREFERIDO
VINO ROSADO
Relicario
LA SUPERIORA
SUPERIORA VIEJO • LEMOS SELECTO • LAS VEGAS

TEJE COMO A MANO MAS RAPIDO QUE 100 MANOS!...
Infórmese 76-0496
KNITTAX
LA GRAN MARCA ALEMANA
PORTATIL
hace toda clase de tejido de punto IGUAL QUE A MANO con lana, hilo, seda, rafia y todo tipo de hilado de cualquier grosor

Mod. M-2
Mod. S-7
SOLICITE DEMOSTRACIONES Y PROSPECTOS ILUSTRADOS EN
KNITTAX ARGENTINA S.A.
CUBA 2252 y LAVALLE 561 - BUENOS AIRES
EN LANUS: J. V. González 2961 (Frente Anden Estación) — EN ROSARIO: Córdoba 1060 - Local 12
Tel. 64598, y en más de 200 Agencias Autorizadas KNITTAX de la Capital e Interior.
ESCUCHE: "Tejidos en Estereofonía", gran audición musical por Radio Mitre, Lunes a Viernes, de 22.5 a 22.30 hs.

Anuncian medidas de fuerza los obreros de Obras Sanitarias

Tendrían lugar los días 26 y 27 del actual, sin afectación de los servicios. Dispónense mejoras para los choferes de camiones

De acuerdo con la resolución del consejo central de la Federación Nacional de Trabajadores de Obras Sanitarias, los obreros de esa dependencia, en apoyo de una solución favorable de sus demandas salariales, han dispuesto realizar el miércoles y el jueves próximos paros parciales de dos horas por turno, medida que no afectará los servicios.

La petición formulada por la entidad gremial consiste en la elevación de la actual parte fija clase I a la suma de 7200 pesos, a partir del 1º del actual.

A tal efecto, se han mantenido conversaciones con el presidente de Obras Sanitarias y se ha solicitado una audiencia al secretario del ramo, doctor Miguel A. Martínez, a quien se requerirá directa intervención para una solución a la brevedad.

Mejoras para choferes

La comisión directiva del Sindicato Choferes, Camiones y Afines hizo saber ayer que en concordancia con las resoluciones del Consejo Nacional del Salario Vital, Mínimo y Móvil, y en cumplimiento del artículo 53 de la convención colectiva de trabajo Nº 200/64, han sido incrementadas todas las categorías en la suma de 1110 pesos para los mensualizados, y de 46,25 pesos para los jornalizados, sin perjuicio de las mejoras que pudiera corresponder por salario familiar.

Subsecretaría de Justicia

Una delegación de agentes contratados con funciones en la Subsecretaría de Justicia se hizo presente ayer en LA NACION, a los efectos de manifestar sus inquietudes ante la demora de la Secretaría de Hacienda en aprobar las mejoras demandadas. Dicho personal —se informó—, de aproximadamente 300 personas, cumple tareas mediante contrato suscripto por 10 meses, con opción a dos más, con un horario de 7 horas y un promedio mensual de 20 a 21 días de trabajo, pero —se expresó— sin gozar de beneficios sociales, aguinaldo, aportes previsionales, leyes de maternidad, seguro por accidentes, etc.

Ante tal situación, dichos representantes solicitan el cumplimiento de las disposiciones de la ley 16.459 y la agilización del trámite en gestión, con el fin de lograr su equiparación al resto de los agentes estatales.

Comunicado de FOETRA

En el curso de las deliberaciones del XVII congreso de delegados de la Federación Obreros y Empleados Telefónicos (FOETRA), la comisión que entrevistó al titular de la cartera de Trabajo y Seguridad Social, a efectos de interesarlo en la solución del problema que aflige al gremio, dio cuenta de sus gestiones, informando que el doctor Solá, coincidiendo con la demanda formulada, prometió interceder para que ENTel obtenga los fondos necesarios con el fin de hacer frente al pago de las retroactividades adeudadas. Al respecto, también fue entrevistado el gerente de la empresa mencionada, quien aseguró a los visitantes que ayer por la tarde las gestiones tendientes a obtener el préstamo serían concretadas, lo que permitiría —se dijo— que la empresa haga efectiva la deuda en una sola cuota.

Por otra parte, de acuerdo con la documentación presentada por el Sindicato Catamarca, fue aceptado el ingreso de éste en FOETRA.

También en el transcurso de la sesión, aprobado el informe que presentó el representante obrero ante la Caja Ley 11.110, se dispuso ratificarlo en dicho cargo por el término de dos años. Asimismo, el delegado de la comisión intersindical ante dicha Caja expresó que aún no se logró el pago de las deudas previsionales, para poder así hacer efectivos los bimestres en término y las retroactividades adeudadas a los beneficiarios, proponiendo, ante tal situación, la constitución de una comisión para la aplicación de medidas de fuerza por parte de las organizaciones sindicales que la constituyen: Luz y Fuerza, Gas del Estado, Sanidad, Transporte y Telefónicos. Con ese motivo, se resolvió facultar al secretariado nacional para que eleve a los sindicatos miembros la documentación respectiva y se expidan los afiliados en asamblea sobre la procedencia de las medidas por adoptar.

ASOCIACION BANCARIA.— Hoy a las 10 en la sede de la Asociación Bancaria, Reconquista 335, tendrá lugar el plenario de secretarios regionales, quienes deberán pronunciarse sobre la propuesta del sector empresario en la comisión paritaria para que el petitorio sindical sea sometido a un laudo condicionado.

FUERZAS ARMADAS

GIRA DE INSPECCION. — Con destino a Bahía Blanca, para realizar una gira de inspección por todas las unidades de la institución con asiento en el sur del país, viajó el comandante general de Seguridad de Gendarmería Nacional, comandante Héctor H. Harguindeguy.

MANIFESTACIÓN ESTUDIANTIL EN SANTA FE

Prosiguieron los actos de protesta en una facultad

SANTA FE. — Prosiguieron ayer por la mañana los actos de protesta de los alumnos de la Facultad de Ingeniería Química.

Cerca de las 11 alrededor de 130 estudiantes se concentraron en San Martín y Mendoza, tomando asiento en los cordones de la vereda.

La manifestación transcurría totalmente silenciosa y los jóvenes portaban letreros que decían: "Es fácil hacer huelga con 80.000 pesos de sueldo", "Queremos estudiar" y otras frases en las que manifestaban su protesta por la situación creada.

Media hora después llegaron al lugar un camión autobomba del cuerpo de bomberos y un piquete de agentes lanzagases de la policía, para poner fin a la manifestación. Los policías invitaron a los presentes a hacer abandono del lugar. Ello no fue acatado por los estudiantes, que permanecieron en forma pacífica. El camión autobomba lanzó entonces columnas de agua sobre los manifestantes. También fueron disparadas dos bombas de gases, lo que determinó la desconcentración.

El Ateneo Universitario de Ingeniería Química y otras entidades estudiantiles emitieron declaraciones, en las que condenan la actuación policial. Hubo un estudiante detenido, de nombre José Antonio Tomero.

Situación de un instituto

Con motivo de una situación surgida en el Instituto de Planeamiento Regional y Urbano de la Universidad Nacional del Litoral, que depende del Consejo Directivo de la Facultad de Matemáticas de dicha casa de estudios, un grupo de profesores e investigadores del instituto ha dado a conocer una declaración.

Firman el documento, los licenciados Margarita Romano Yalour y Carlos Tobar; los doctores Floreal Forni y Raúl Oscar Basaldúa, y los arquitectos Oscar Yujnovsky y Matilde Luetich de Haumüller.

En la declaración se señala que "ante las anomalías observadas durante la substanciación del proceso que culminó con la resolución del Consejo Directivo de Ciencias Matemáticas, que dispuso la no renovación del contrato del director de este instituto, arquitecto Jorge E. Hardoy, consideran necesario Hardoy, consideran necesario hacer públicos una serie de hechos.

"Como consecuencia de dicha medida, dos miembros del honorable Consejo Directivo, representantes del claustro de profesores, presentaron sus renuncias a éste, formulando gravísimos cargos referente al procedimiento seguido."

A continuación se destacan anomalías en el proceso que llevó a la virtual remoción del ex director del Instituto de Planeamiento Regional y Urbano.

"En primer lugar —dice la nota— no hubo un traslado formal de cargos y acusaciones; además no se otorgó al arquitecto Hardoy la oportunidad de defensa", y finalmente se destaca que no hubo "el cumplimiento de un principio elemental en el campo de la investigación científica, como es la necesidad de asignar a una comisión de adecuado nivel la evaluación de trabajos, como medida previa a toda decisión final".

Más adelante se enumeran los organismos que con su apoyo han demostrado una "evaluación positiva de la labor del instituto." Entre éstos se encuentran el INTA; el Consejo Nacional de Desarrollo; el C. N. I. C. y T., el gobierno de la provincia de Entre Ríos, distintas municipalidades y otras entidades, y se añade: "Merece especial consideración el programa de planeamiento y desarrollo del Nordeste argentino, apoyado por el Fondo Especial de las Naciones Unidas, a través de un subsidio que por primera vez otorga este organismo internacional para estudios de este tipo. El monto de tal subsidio alcanza la suma de seiscientos ochenta mil dólares y fue otorgado en 1964 para su ejecución por parte del equipo del Instituto de Planeamiento. Es muy importante dejar sentado que la concreción de este programa, sin precedente en la Universidad del Litoral y en el país, peligra frente al alejamiento de la Universidad del Litoral del equipo dirigido por el Arq. Hardoy, al cual responsabiliza la UN para su ejecución".

Por último se afirma que "es evidente que lo actuado constituye un gravísimo precedente que lógicamente pone en peligro la futura tranquilidad y continuidad de aquellos que buscan en las universidades el campo para desarrollar su labor científica. La jerarquía de un grupo de investigadores sólo puede ser juzgada por sus pares y en un ambiente desprovisto de las pasiones partidistas que, desgraciadamente —se dice—, han tomado en los últimos tiempos una inusitada violencia, en las universidades nacionales".

Presentaráse un libro sobre Fray Mamerto Esquiú

En el salón de actos del Colegio Esquiú se efectuará hoy, a las 19.30, un acto durante el cual será presentado el libro "Itinerario de Fray Mamerto Esquiú, del poeta Ilka Krurkin. La reunión tendrá carácter de homenaje a la egregia figura de nuestra formación nacional al cumplirse el 139o. aniversario de su nacimiento. El acto se realizará en la calle 11 de Septiembre 1240, y la obra será presentada por fray Egilio Gaitán.

JUNTA EJECUTIVA

SEMANA DE LA BANDERA

Concurso nacional para una obra literaria relativa al

MONUMENTO NACIONAL A LA BANDERA

Llámase a concurso para la presentación de una obra literaria que sea: a) **descriptiva** del Monumento Nacional a la Bandera erigido en la ciudad de Rosario, en cuanto a lo que este Monumento es a través de su estructura general y de sus partes integrantes. b) **evocadora** y **emotiva** de todo lo que el Monumento Nacional significa en su ubicación histórica y como homenaje de la patria a su Bandera.

PREMIOS

Se establece un primer premio de CIEN MIL pesos nacionales y un segundo premio de CINCUENTA MIL pesos nacionales.

EL JURADO

Los trabajos serán considerados por un jurado integrado por el presidente de la Academia Nacional de Letras, por el presidente de la Academia Nacional de la Historia, por el presidente de la Comisión de la Semana de la Bandera (Rosario), por el presidente de la Comisión de Cultura de la Provincia de Santa Fe y por el presidente de la Comisión de Cultura de la Municipalidad de Rosario.

DISPOSICIONES

1º — El primer premio será otorgado al mejor trabajo que responda a los propósitos que inspiran este concurso de hacer conocer el Monumento Nacional a la Bandera y de suscitar, al mismo tiempo, una auténtica emoción de patria. El segundo premio corresponderá al que a criterio del jurado llegue en orden de méritos.

2º — El trabajo deberá constar de un mínimo de cuarenta páginas de veinticinco líneas, no pudiendo exceder de cincuenta páginas. Deberá ser enviado en cinco copias a máquina, y escrita en una sola cara del papel a dos espacios, a nombre del "Presidente de la Comisión de la Semana de la Bandera, Palacio Municipal, Rosario".

3º — Podrán intervenir en el concurso todos los escritores o autores, nacionales o extranjeros, residentes en el país.

4º — El plazo de admisión de los trabajos será hasta el día 20 de junio del año en curso, Día de la Bandera.

5º — El jurado deberá expedirse dentro de los sesenta días a partir de la fecha anterior; los premios serán otorgados dentro de los treinta días posteriores en acto público a realizarse en el Monumento Nacional a la Bandera.

6º — Los premios podrán ser declarados desiertos.

7º — Los originales deberán ser firmados con seudónimo, y en sobre aparte, cerrado y lacrado, se consignarán el nombre y el domicilio del autor y la ciudad en que resida. En la parte exterior del sobre que contenga estos datos se escribirá el seudónimo solamente.

8º — Los trabajos premiados quedarán de propiedad de la Comisión de la Semana de la Bandera, la que se reserva el derecho de publicarlos y difundirlos en la forma que lo considere conveniente.

9º — Los trabajos no premiados y los respectivos sobres podrán ser retirados por los autores dentro de los treinta días de conocido el fallo, no habiendo derecho después a reclamación alguna.

Rosario, mayo de 1965

Rodolfo BERCOVICH
Intend. Municipal
Vicepres. C. Ejecutiva
"Semana de la Bandera"

Dr. E. S. MALAPONTE
Vicegobernador de la Prov.
Presidente de la C. Ejecutiva
"Semana de la Bandera"

Cnel. (R) Marcelino de LOREDO
Secretario C. Ejecutiva
"Semana de la Bandera"

Enrique DREIFUSS
Secret. de Gob. y Cultura
Secret. C. Ejecutiva
"Semana de la Bandera"

Actualidad local en pocas líneas

Círculo de Matrimonios

Mañana a las 21, en Bartolomé Mitre 1137, se realizará una recepción organizada por el Círculo de Matrimonios Montserrat para agasajar a los miembros de entidades similares que cumplen una misma función de bien común.

Derecho espacial

El director del Instituto Internacional de Derecho del Espacio, doctor Aldo Armando Cocca, entrevistó al presidente de la República para informarle, según manifestó, de los progresos realizados por el país en el campo del derecho espacial.

Obras Sanitarias

Hoy concluirán las reuniones que realizan los técnicos de laboratorios de la Administración General de Obras Sanitarias de la Nación, en las que participan los titulares de los laboratorios de Rosario, Santa Fe, Concepción del Uruguay, Mendoza, Corrientes, Córdoba, Tucumán y Capital Federal, en procura de lograr mayor eficacia en los servicios técnicos a su cargo.

póngale miel al biberón de su bebé

el mundo es suyo! con las
VACACIONES DE ENSUEÑO de
LAN-CHILE
Disfrútelas con el CREDI-LAN voLANdo JET a tarifas económicas

Las VACACIONES DE ENSUEÑO de LAN-CHILE -con autos, excursiones y hoteles comprendidos- ponen el mundo a sus pies! Hágalas suyas aprovechando las facilidades del CREDI-LAN que le brinda, además, las mil ventajas de volar JET a tarifas económicas! Le conviene reservar su viaje hoy mismo!

Su Agente de Viajes lo asesorará
LAN-CHILE
CORDOBA 879
Tel. 31-5334/35/36/37/38 CAPITAL FEDERAL

Los boletos de LAN-CHILE son válidos en todas las líneas internacionales del mundo.

DEL PROGRAMA RADIOFONICO

	kc/s.	Tel.
LRA Nacional	870	Ayacucho 1553 . 84-2021/16
LR1 El Mundo	1070	Maipú 555 . 31-0084
LR2 Argentina	1110	Santa Fe 2043 . 84-7505
LR3 Belgrano	950	Posadas 1588 . 42-9661
LR4 Splendid	910	Uruguay 1237 . 42-9601
LR5 Excelsior	990	Rivadavia 827 . 30-5032
LR6 Mitre	750	Arenales 1925 . 44-1638
LR9 Antártida	1190	Arenales 1925 . 42-3371
LR11 Universidad	1390	Plaza Rocha 133 . 35651
LS1 Municipal	710	Toscanini 1168 . 35-7501
LS4 Porteña	590	Azcuénaga 1625 . 80-8522
LS5 Rivadavia	520	Arenales 2467 . 80-1037
LS6 América	1350	Melo 2178 . 84-0561
LS10 Libertad	1030	Florida 165 . 33-3964
LS11 Provincia	1270	Av. 53 y 10 . 34755

ATRACCIONES

7.5. **LR4:** Una luz en el camino.
7.35. **LR6:** Despiértese cantando.
8.5. **LR4:** Marta, música y palabras.
8.10. **LR3:** Musika Show.
8.35. **LR6:** Feliz cumpleaños.
8.30. **LR5:** Brasil canta para vos y Estampas nativas.
8.33. **LS5:** Buenos días, señora.
8.35. **LR4:** Historia de tangos.
9. **LR4:** El club de la familia.
9.5. **LR3:** Alegremos la mañana.
9.30. **LS10:** Compases porteños.
9.35. **LR3:** Buenos días doña Leonor, con Leonor Rinaldi.
10. **LR9:** Una ventana al éxito.
10.5. **LR1:** Fontana Show.
10.7. **LR3:** Música continental.
10.13. **LR2:** La farándula juvenil.
10.20. **LR6:** Cinco éxitos y una melodía.
10.45. **LR3:** Arte culinario.
11. **LR4:** Su majestad, el ama de casa.
11.3. **LR2:** Desfile de las once.
11.30. **LS10:** Idolos de la juventud.
12.25. **LR3:** Aquel Buenos Aires, con S. Gómez Cou.
12.30. **LR5:** Escalera a la fama.
12.44. **LR1:** ¡Qué pareja!, con Maselli-Santos.
12.45. **LR6:** Por tierras de España.
13.5. **LR1:** Susy Leiva, tangos.
13.6. **LR4:** La Charanga del Caribe.
14. **LS10:** Tardes de Libertad 65.
14.15. **LS4:** Tribuna oral.
14.30. **LR3:** Canta la juventud.
15.30. **LR1:** Que fácil es cocinar.
16. **LR6:** Por las rutas argentinas.
16.5. **LR1:** A. R. Avión.
16.35. **LR3:** Por los cuatro caminos.
17.5. **LR3:** Alta tensión.
17.30. **LR4:** Espléndidas tardes musicales.
17.33. **LR6:** El éxito de cada orquesta.
18.5. **LR11:** La mujer y el siglo XX.
18.30. **LS4:** El show de Tomás Simari.
18.35. **LR1:** Interpretaciones por el organista Fraga Jouvet.
18.57. **LS10:** Super Show 65.
19. **LR6:** Noticias para jubilados y pensionados.
19.5. **LR4:** El show de Elisa Galvé.
19.25. **LR6:** Galería de astros y estrellas.
19.30. **LR3:** Sexteto Alessio.
20. **LS6:** Girando con las estrellas.
20.3. **LR1:** Tango Club, con Tipica De Angelis
20.5. **LR4:** Fanny Ruth, tangos.
20.15. **LR1:** Los Pérez García.
20-30. **LR3:** Los Mac Ke Mac's.
20.31. **LS10:** Sud América de noche.
21. **LR2:** Música del Paraguay.
21.4. **LR1:** Tipica Sassone.
21.5. **LR4:** El show del estribillo, con J. Tedesco. Claudia, etc.
21.6. **LR3:** "El tango en mis recuerdos", con A. Discépolo.
21.30. **LR9:** Audición suiza.
21.31. **LR1:** J. Ferreyra Basso.
22. **LS10:** Música en el aire.
22.5. **LR1:** Show con A. Salinas.
22.10. **LR2:** Melodías para el romance.
22.30. **LR1:** Lalo Harbin.
23. **LS10:** Buenas noches con buena música.
23.30. **LS10:** La mesa redonda, con Furicelli, Luna y Vázquez.
23.33. **LR1:** El bolero y sus intérpretes.
24. **LR1:** Y.P.F. en la noche.
0.3. **LS6:** Noche y pueblo.
0.4. **LS5:** Una voz en el camino.
0.45. **LR4:** Algo para ustedes.
0.55. **LS4:** Hoy es otro día.

AUDICIONES CATOLICAS

9. **LS1:** Secretariado de Ejercicios Espirituales.
14.5. **LR1:** Rev. Padre López Jordán.
18.30. **LR4:** Comentarios católicos.
19.10. **LR3:** Padre M. Pizzariello.

AUDICIONES FOLKLORICAS

6. **LR4:** Mañanitas folklóricas.
7.30. **LS11:** Nuestro folklore.
7.40. **LR2:** Mañanitas de folklore.
7.50. **LS4:** Abriendo la trabquera.
8.20. **LR4:** Música regional argentina.
12.5. **LR1:** Conjuntos Saldivar y Santa Marta.
12.43. **LR3:** Juan de los Santos Amores.
13.30. **LS11:** Música nativa.
17. **LR4:** La música nativa y sus intérpretes.
18. **LR9:** Pregón nativo.
18.29. **LR9:** Fiesta en el rancho.
18.35. **LR11:** Hnos. Abalos.
20.36. **LR4:** Choio Aguirre.
21.35. **LR1:** Hnos. Abrodos.
22.5. **LR4:** Las alegres fiestas gauchas, con Franco, Belloso, etc.
22.30. **LR2:** Fiesta del folklore.

AUDICIONES PARA EL CAMPO

7.4 : LR2
7.30: LR4
7.45: LR4
8.25: LS4
10.40: LS4
11.—: LRA
12.10: LR3
12.20: LR6
12.30: LR4
13.—: LS4
17.22: LR9
19.—: LS3
19.35: LS1
20.—: LS5

BOLETINES DE BOLSA

12.20: LR6
13.25: LS5
14.—: LS5
14.45: LS5
15.—: LR5
15.30: LS5
15.45: LR4
17.—: LR6

CINE

14.5. **LR3:** Diario del Cine.
14.15. **LS5:** Fila 13.
14.35. **LR4:** Pantalla Gigante.
15.15. **LS4:** Cine revista.
17. **LS6:** Cámara 6.
18.55. **LS10:** Cine síntesis.
19.5. **LR5:** En cine, quién es quién.
20. **LR4:** Crítica de cine.
1.30. **LR5:** Cine en la noche

CONCIERTOS, OPERAS Y OPERETAS

Crítica y comentarios

7.40. **LS1:** "El gran cañón del Colorado" de Grofé: fragmentos de "Los comediantes", de Kabalevsky; "Danza noruega Nº 2", de Grieg, y fragmentos de la ópera "Schwanda, el gaitero", de Weinberger.
9.30. **LRA:** "Fedra", suite sinfónica, de Auric.
10.15. **LRA:** Fragmentos de óperas de Mozart.
10.35. **LS1:** Jóvenes valores. Recital de la soprano Norma Petraglia.
10.45. **LRA:** "Sinfonía Nº 4", de Adriaessen.
11.35. **LS11:** Obras de concierto.
12. **LRA:** "La guitarra virtuosa" concierto de Vivaldi, Dowland, Torelli y Carulli.
13. **LRA:** "Concierto de Aranjuez", de Rodrigo, solista de guitarra: Narciso Yepes.
13.30. **LRA:** "Las noches de estío", de Berlioz, versión de la soprano Régine Crespin.
14.20. **LS1:** La música en la trama de su tiempo. "Concierto para violoncelo", de Dvorak. Comentarios por J. M. Puente.
15. **LRA:** Música likera.
16. **LRA:** Oberturas de óperas
17.30. **LRA:** Compositores argentinos. "Sonata en la menor", de Penino.
18.30. **LRA:** Obras de Rameau. "Piezas para clave" "Concierto en tres" "Las Indias galantes".
19. **LR11:** Danzas norteamericanas y música de películas.
20. **LS1:** Solistas de la emisora. Recital de la pianista Fernanda Fabe.
20.30. **LR11:** Programa especial de la B.B.C.
21.15. **LRA:** "Canto de angustia", de Buybreck y "Ofelia", de Lekeu.
21.16. **LS1:** Desde el Teatro Colón, en su defecto: Música y música.
21.30. **LS4:** Versiones en guitarra, por R. Berconzi.
22.10. **LR11:** En el mundo de la música Stravinsky y su época.
22.45. **LRA:** Compositores italianos contemporáneos. Obras de Mannio, Rizzo, Micucci y Sallustio.
23.30. **LRA:** "Tercera sinfonía" de Milhaud, versiones y orquesta. Comentarios por Hilda Dianda.
24. **LRA:** "Sinfonía número 8" y "Doce danzas alemanas", de Beethoven.
0.30. **LR3:** Música de ballet.
1.5. **LS1:** "Fantasía brasileña". de Mignone.
1.30. **LS1:** "El pavo real", variaciones. de Kodaly.

DEPORTES

9.30. **LS1:** Automovilismo.
12.30. **LS4:** Comentarios deportivos.
13. **LS10:** Medallones deportivos.
19.30. **LR3:** Club River Plate.
18.47. **LR1:** Motores en el mundo.
19.3 **LS5:** Oral deportiva.
19.5. **LR9:** Amigos de Hurlingham.
19.8. **LR6:** Automovilismo.
19.30. **LR2:** Autodeporte.
19.32. **LR1:** Boxeo, con Lausse y Cané
19.33. **LS4:** Comentarios de automovilismo.
19.39 **LR5:** Entre ruedas y caminos.
19.40. **LR1:** Fioravanti.
20.2. **LS10:** Revista del Deporte.
20.3. **LR2.** Tercer tiempo en el fútbol.
20.30. **LR1:** Quilmes deportivo.
20.30. **LS6:** Automovilismo, con Manera.
20.33. **LS5:** Carburando en deportes
20.55. **LR4:** Más allá del deporte.
22.30. **LR9:** La voz de Deportivo Italiano.
22.37. **LS11:** En torno a la pesca

DISERTACIONES CULTURALES

10.45. **LS1:** Frente a la realidad por F. R. Pendás.
11.30. **LRA:** Mayo en la memoria.
12.50. **LS1:** Alfileres en el manga literario por Nicolás Cócaro.
14.15. **LRA:** Radiocescuela argentina.
16-30. **LRA:** El libro leído y "El otro del estío" de R. Bradbury.
17.55. **LS1:** Ciencia al día, por J. D'Alessio.
18.30. **LR11:** Pequeñas crónicas del pasado.
20.15. **LRA:** Rincón de los escritores.
20.45. **LRA:** La patria cantada, por G. García Saraví

IDIOMAS

7.30. **LS4:** Clases de inglés.

INFORMATIVOS

0.35: LR4.
0.30: LR6.
0.55: LR1.
1.—: LS5.
1.25: LS4.
2.25: LS4.
2.30: LS5.
3.—: LS5.
3.25: LS4.
3.30: LS5.
4.—: LS5.
4.25: LS4.
5.—: LS5.
5.25: LS4.
5.30: LS5.
9.—: LR3, LR5.
6.25: LS4.
6.30: LS5.
7.—: LR4, LR5, LR9, LS1, LS11.
7.55: LS10.
7.30: LS5.
8.—: LR1, LR2, LR3, LR4, LR5, LS10, LS11.
8.25: LS4, LS6.
8.57: LR2, LR4, LS5, LS6, LS10.
9.—: LR1, LR3, LR5.
9.25: LR9, LS4, LS5.
9.30: LR3, LR6.
9.35: LR2, LR4, LS5.
10.—: LR1, LR3, LR5.
10.25: LR9, LS5, LS6, LS10
10.30: LR6
10.30: LS11
10.55: LR2, LS5, LS6.
11.—: LR1, LR3, LR4, LR5.
11.25: LR5, LR9, LS5, LS10.
11.30: LR3, LS6.
11.57: LS5
12.—: LR1, LR3, LR4, LR5, LS4, LS5.
12.25: LR9, LS5, LS6, LS10.
12.30: LR1, LR4, LR6.
12.57: LR5, LS5, LS6, LS11, LS11.
13.—: LR1, LR3, LR4, LS5
13.15: LS5
13.25: LR9, LS6.
13.30: LR1, LS10.
13.55: LR2, LS6.
14.—: LR1, LR3, LR4, LR6. Por LS1 informa LA NACION.
14.25: LS5.
14.30: LR6, LS6, LS11.
14.45: LS5
14.55: LR3, LR9, LS6, LS5.
15.—: LR1, LR3, LR4, LS5, LS1.
15.25: LR1, LS4, LS5, LS6.
16—: LR1, LR4, LR5.
16.20: LR6
16.23: LR4, LS5, LS10.
16.30: LS11.
16.45: LR2.
17—: LR1, LR4, LR5, LR9, LS5.
17.25: LS4, LS10.
17.30: LR6, LS11.
17.55: LR3, LR3, LR4, LR9, LS5, LS6.
18—: LR1, LR3, LR4, LR5, LS1.
18.25: LS1, LS10, LS11.
18.30: LS11.
18.55: L

A raíz de un tiroteo descubrióse una banda dirigida por una mujer

Algunos integrantes de la organización fueron detenidos en Martínez. En San Martín fue aprehendida otra gavilla

MARTINEZ. — Personal policial de la Brigada de Investigaciones de la Zona Norte procura detener a Nilda Silva quien, de acuerdo con las confesiones de Ramón Rosa Albarracín, argentino, de 25 años, era la organizadora de una gavilla de asaltantes.

La detención del mencionado Albarracín se concretó como consecuencia de una investigación iniciada a raíz de un tiroteo que se originó entre cuatro individuos, que se encontraban en un automóvil, y un agente de policía quien, al intentar interrogarlos recibió por toda respuesta una cerrada descarga de armas de fuego que lo obligó a defenderse en idéntica forma.

Con posterioridad al recio tiroteo logróse identificar al médico que atendió a uno de los malvivientes heridos.

Se trata del doctor Oscar Luciano Carino quien, al ser interrogado, dijo que había atendido a Ricardo Alberto Vázquez argentino, de 21 años, pero sin saber que se trataba de un delincuente.

El citado profesional fue detenido por encubrimiento, ya que no denunció el hecho de acuerdo con lo que establecen las disposiciones legales.

Albarracín, además de consignar los hechos delictuosos en los que intervino junto con Alvares y otros sujetos a quienes solamente conoce por sus apodos, se refirió a las actividades de Nilda Silva quien, de acuerdo con sus dichos, organizaba los atracos e impartía las instrucciones, pero sin participar directamente en los hechos.

Treinta asaltos

SAN MARTIN. — Con la detención de Domingo Mario Villarruel, autor material del asesinato del agente Profesor Baltazar Alcaraz, perpetrado el 11 del corriente mes, la policía de la sección tercera de San Martín inició una investigación que culminó con la detención de los integrantes de una gavilla que había cometido más de 30 asaltamientos.

Entre ellos figuran Hugo José Carbalho, argentino, de 19 años y dos menores de edad.

Estos confesaron su autoría en los hechos imputados y señalaron, además, que junto con José Gabriel Serrano y Manuel Martín Flores, integraban una organización delictiva.

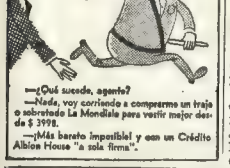

Falsa alarma en la Cancillería por un explosivo

A las 16.17 el Comando Radioeléctrico de la Policía Federal recibió un llamado mediante el cual se comunicaba que en el edificio del Ministerio de Relaciones Exteriores y Culto se había colocado un artefacto explosivo. El Comando dio intervención a las autoridades de la comisaría 15a. y al Gabinete de Explosivos de Bomberos, desde donde partieron un oficial y dos técnicos con el camión cisterna para el retiro del artefacto explosivo.

Sin que abandonara el personal y el público el edificio de la Cancillería, el artefacto explosivo fue buscado durante dos horas y media con resultados negativos.

Entraron ladrones en una inspección escolar de Lanús

LANUS.— En el local de la Escuela No. 17, ubicada en la calle Ministro Brin 3024, de Lanús Oeste, donde se encuentra la sede de la Inspección de Enseñanza, distrito I, penetraron ladrones. Los individuos, después de violentar algunos muebles de esa oficina, pasaron a otras dependencias y lograron apoderarse de un proyector cinematográfico y de un microscopio, elementos estos cuyo valor asciende a más de 100.000 pesos.

La policía de la sección 1a. trata de individualizar a los autores de este y otros robos que con frecuencia vienen cometiéndose en establecimientos educativos de este distrito.

Otro detenido por el crimen de la mucama

Aun cuando nada se ha informado oficialmente al respecto, trascendió en los medios allegados a la investigación del homicidio del que resultó víctima la doméstica Elma López, que se efectúa toda clase de diligencias tendientes a determinar fehacientemente la responsabilidad del presunto autor material del hecho como la posible existencia de un cómplice y también el móvil que hasta el presente no surge suficientemente perceptible.

Como consecuencia de las declaraciones prestadas por el acusado Roberto Leopoldo Muñoz, argentino, de 22 años, quien como se sabe fue capturado en Jujuy y trasladado a esta capital, una comisión de la comisaría 43a. detuvo ayer a Isaac Gutman, polaco, de 50 años, casado, comerciante.

El nombrado fue señalado por Muñoz como la persona que adquirió los objetos sustraídos del domicilio de la calle Morón 4232, donde la víctima trabajaba y fue hallada sin vida.

En aquella ocasión el o los autores se apropiaron de un relos-pulsera y varias alhajas para niña cuyo valor estimóse en 50.000 pesos.

Por otra parte pudo saberse que los investigadores se inclinan a creer que el móvil del crimen sería el robo faltando establecer si el o los responsables iban con la premeditación del homicidio o si éste se produjo como corolario de una inesperada resistencia de la víctima a la cual, es de destacar, nuevamente se le atribuye una conducta no sólo intachable, sino retraída y ajena a toda relación de carácter sentimental.

En este supuesto, según los investigadores, los autores —la incapacidad física del acusado les hace pensar que contó con un colaborador— habrían limitado su acción a tan magro botín debido a que algún acontecimiento inesperado los atemorizó pues, se estima, ya habían perdido demasiado tiempo en tratar de ocultar el crimen desnudando a la mujer e introduciéndola en la bañera.

Por último se informó que ambos detenidos se encuentran alojados en la alcaldía de los Tribunales y que hoy, presumiblemente por la mañana, serán indagados por el juez doctor Raúl J. de los Santos, que entiende en la causa.

PANTALONES

En la calle Segurola, entre Avellaneda y Doctor Juan F. Aranguren, ayer a las 20.50, Samuel Borodowick, argentino, de 27 años, casado, domiciliado en la avenida Triunvirato 4258, estacionó su camioneta patente 340.608, de la provincia de Buenos Aires, cargada con 640 pantalones para hombres y un trasmisor.

A las 21.30 regresó al lugar para dirigirse a su domicilio con la camioneta, y comprobó que la misma había sido sustraída.

Al hacer la denuncia en la sección 43a., consideróse damnificado en 1.158.000 pesos.

Han sido esclarecidos asaltos en ascensores y hurtos en viviendas

Dos sujetos intentaron pagar la consumición en un bar con un cheque falso y uno de ellos resultó ser el autor de tales hechos

El 11 del actual a las 4, en el club nocturno situado en Charcas 1053, personal de la comisaría 15a. interrogó a los clientes Julio David Luna, argentino, de 23 años, soltero, soldado desertor, y a Julio César Laiño, argentino, de 22 años, quienes intentaron pagar la consumisión por valor de $ 11.900 con un cheque falsificado, según lo comprobó el dueño del establecimiento, Norberto Otero.

Ambos clientes fueron conducidos a la comisaría 15a., donde los interrogaron, circunstancia en que Luna dijo que el cheque pertenecía a una libreta que había sustraído en el interior de un ascensor de la finca de avenida Cabildo 2737, a Michele Carrasco da Blanco, a la que también despojó de 8000 pesos en efectivo, un encendedor y una pulsera de oro.

Hasta el momento se ha comprobado que además del hecho citado, fueron perjudicadas por Luna doña Noemí Celia Tereso de Bordalejo, en Junín 1357, y doña Mirta Liliana Kalivas Sivori, en Peña 3020. Ambas víctimas fueron despojadas de pequeñas sumas de dinero y otros efectos.

Posteriormente se dedicó a robar en departamentos que quedaban sin guardador.

En el departamento E de la planta baja de la finca de Soler 4949, donde vive el señor Jorge Gorgoño Navarro, penetró el 23 de abril último y se apoderó de dos valijas, prendas de abrigo, herramientas y un reloj, y dos días después, volvió al departamento y se llevó una estatua de un granadero de bronce y un sable de marino.

Los detenidos fueron puestos a disposición del juez de Instrucción doctor Héctor D. Rojas Pellerano, secretaría del doctor Nerio Bonifatti, donde se deberán presentar aquellas personas que fueron asaltadas en ascensores y otras que resultaron perjudicadas por sustracciones en sus departamentos, con el fin de reconocer numerosos efectos que fueron secuestrados por personal de la comisaría 15a.

EMBESTIDA FATAL.— Ayer a las 19, en el paso a nivel del Ferrocarril Bartolomé Mitre, situado a la altura de la calle Virrey Avilés, el tren eléctrico 852, que procedía de Retiro embistió a un hombre de aproximadamente 50 años, quien hasta el momento no ha sido identificado. El tren lo arrojó a un costado de las vías, y la víctima fue conducida al hospital Pirovano, donde murió poco después.

Por la excesiva velocidad hubo un doble choque

BERNAL. — En Avellaneda y Viejobueno, de esta ciudad, el colectivo de la línea 19, interno 81, a cargo del conductor Aldo Orlando Martínez, argentino, de 23 años, soltero, que corría a velocidad poco común, atropelló al automóvil chapa 364.573 provincia de Buenos Aires, que conducía José Bataglia, argentino, casado, de 61 años.

Al recibir el golpe, el rodado fue desviado hacia la mano opuesta, donde fue embestido por un microómnibus de la misma línea, interno 32, que conducía Manuel Miras Aboy, español, de 38 años, casado.

Bataglia, que a consecuencia del choque sufrió traumatismo de cráneo con heridas cortantes, fue trasladado a una policlínica local.

Intervino personal de la comisaría local, que detuvo a los conductores, quienes, luego de la indagatoria de práctica, fueron puestos en libertad bajo caución juratoria.

Legisladores heridos

QUILMES. — A la altura del kilómetro 15,300 del camino Calchaquí se produjo, en horas de la noche del jueves último, una doble colisión entre un automóvil conducido por Oscar García y otro guiado por el senador provincial Anselmo Losada, a quien acompañaban los diputados provinciales Carlos Rovira y Julio Sassi, y un tercer rodado a cuyo volante iba el mayor de ejército Oscar Alvaro Bonini, de la Décima Brigada de Infantería de la Capital Federal.

Como consecuencia del accidente, el señor Losada resultó con varias fracturas y sus acompañantes recibieron algunas heridas de menor consideración.

Los tres legisladores, que pertenecen al Partido Unión Popular, fueron conducidos a un sanatorio de Avellaneda, donde se les practicaron curaciones.

Los restantes actores del accidente sólo recibieron algunas lesiones leves.

Designaciones de comisarios y subcomisarios

La jefatura de la Policía Federal dispuso los nombramientos de los comisarios Jorge Enrique Pelato, como jefe de la sección Tribunales; Domingo Néstor Ponce, titular de la comisaría 28a.; Adolfo Francisco Fracchia, de la 49a., y Aurelio Antonio Cardoso, de la 37a.

Asimismo, el subcomisario Luis Nicolás Moncada se desempeñará como 2º jefe de la comisaría 31a., y el funcionario de igual jerarquía José Laino fue destinado a la Escuela del Personal Subalterno.

DE DIA Y DE NOCHE
RENT-A-CAR S.A.
La alquila un coche. Vd. lo maneja. Fiat, Peugeot, Rambler, Siam
Tucumán 764 22-4115 32-3636

SEVERAL MOTORS
Sociedad Anónima

A NUESTROS CLIENTES Y AMIGOS

Ponemos en su conocimiento que nuestra Sociedad, dedicada a la financiación de automotores, inaugura hoy

SU NUEVA SEDE SOCIETARIA
ubicada en
AVENIDA BELGRANO 1177,

de la capital, donde desde el día 26 del actual atenderemos al público.
De esta manera brindaremos mayores comodidades para una más rápida atención de quienes, con su confianza y adhesión, han hecho posible la expansión de nuestra Sociedad.
Con tal motivo, una vez más, el Directorio de SEVERAL MOTORS S. A. para la Financiación de Automotores, agradece el apoyo incondicional que le han brindado sus clientes, amigos, la banca y el comercio que le es afin.

Buenos Aires, Mayo de 1965
EL DIRECTORIO

HERMOSO HOTEL
Moderno, ideal para colonia de vacaciones. En lo mejor de LA CUMBRE, Córdoba, sobre carretera principal. Con 22 departamentos, 8000 mts2.
VENDO, a precio de regalo
T. E.: 89-2745

Avisos Agrupados
Descuento por pago efectuado antes de la publicación: 5 %
Por centímetro de columna: $ 600

IMPORTANTE INDUSTRIA DEL INTERIOR
NECESITA
JEFE PARA SU SECCION DE SISTEMAS CONTABLES
SE REQUIERE:
1) — Amplia experiencia en puestos similares.
2) — Poseer título de Contador Público, graduado en Administración de Empresa o equivalente.
3) — Contar con una edad entre 28 y 35 años.
4) — Estar dispuesto a radicarse en el interior.
5) — Conocimiento del idioma inglés (no imprescindible).
SE OFRECE:
1) — Buena remuneración.
2) — Amplios Beneficios Sociales.
3) — Excelentes perspectivas de progreso.
Escribir detallando "Curriculum Vitae" y pretensiones a:
CASILLA DE CORREO Nº 420 — CORREO CENTRAL

A INGENIERO JOVEN
IMPORTANTE INDUSTRIA
Siderúrgica en Expansión
Ofrece excelente oportunidad para ingresar a su Departamento de Ventas
SE REQUIERE:
1 — Ser ingeniero civil, industrial o mecánico.
2 — Pronunciada inclinación profesional a los fenómenos técnico comerciales.
3 — Edad preferida: 25 a 30 años.
4 — Aptitud para relaciones públicas.
5 — Dedicación full time.
SE OFRECE:
1 — Entrenamiento previo en la planta fabril de la empresa.
2 — Posición de jerarquía.
3 — Progreso solamente limitado por sus propias condiciones personales.
4 — Horario corrido.
5 — Lugar de actuación en radio céntrico de la Capital.
"CURRICULUM VITAE" a: "INGENIERO"
Casilla de Correo 2730 — Correo Central

IMPORTANTE EMPRESA INDUSTRIAL COMERCIAL
Ofrece interesantes vacantes para aspirantes a futuros puestos jerárquicos en las ramas, ventas y Marketing. — Esencial haber trabajado con éxito unos cinco años en estas tareas. — Edad 25/30, Educación secundaria o universitaria y sólido conocimiento de inglés. — Enviar Curriculum Vitae completo. — CARTA A
ZIROMA 9 — FLORIDA 347 Cap.

CHACRITAS - CAMPITOS
De 1, 2, 3 y hasta 50 hectáreas, con amplia opción, frente a ruta pavimentada, a 47 kilómetros del Congreso y con trenes y colectivos en su puerta. Gran altura y calidad de tierras y aguas, mejoras varias y arboledas, casquitos listos para habitar y explotar. Ideales e inmejorables para criaderos, quintas de verduras y flores, granjas y toda explotación agropecuaria, además de la quinta de fin de semana o vivienda permanente. Desde $ 16 el metro cuadrado, con sólo 10 o|o al contado, extraordinarios plazos y posesión inmediata. Informes hoy, de 11 a 19 horas, en oficinas. Venta particular sobre el fraccionamiento, sábado y domingo durante todo el día. LORENZO EZCURRA MEDRANO, SAN MARTIN 588, planta baja, Buenos Aires — 32-7341, 31-4089

Llauró Hnos.
Vende su Depto.
• AL CONTADO
• EN MENOS DE 30 DIAS
Tasaciones sin cargo en el día.
T. E. 44-0975 y 41-3972
JUNCAL 1360 - 1º, C

Avenida Montes de Oca 971|73
MAGNIFICA RESIDENCIA
Ideal vivda., clínica, inst., etc. 10 amb. en tres plantas de 550 m2. cubiertos, en terreno de 700 m2. con frente de 10 mts. Ver sáb. de 14|17
T. E. 73-7466 y 795-8597

INFRARROJOS
P|Industr|Comercio|Colegio, etc.
Sarmiento 1374|1386. T. 49-8112

TRAJES USADOS
COMPRO
Y ROPA ETIQUETA
BAULES Y VALIJAS
Voy a domicilio
Tel. 35-3231 — MARIO

VENDO S. A.
Estatutos amplios, sin operar
49-6804

Contado Rabioso
SU DEPARTAMENTO
Ud. lo vende al CONTADO y el comprador lo paga en COMODAS CUOTAS MENSUALES por nuestro intermedio
LAM Inmobiliaria
RIVADAVIA 954, 5o. Piso
T. E. 37-0815|0854|4190

FOTO-CINE
VENTAS - CANJE - COMPRAS
de cámaras fotográficas, ampliadoras, flashes electrónicos, filmadoras, proyectores mudos y sonoros, accesorios, etc.
DAVID Y CIA.
AV. DE MAYO 937 — 37-1276

DESCONTAMOS
Certificados de obras y facturas de reparticiones Nacionales, Provinciales y de la Municipalidad de la Ciudad de Bs. As. Letras de FF.CC. y documentos de reparticiones Nacionales, Certificados de pavimentación de Municipalidades.
MORENO 1391 - Capital — Horario: 15 a 17 horas

VENDO PLANTA INDUSTRIAL
EN ESCOBAR
3000 mts.2., 800 cub. Fuerza motriz. Viv. $ 2.000.000 y facilidades. Concertar entrevista llamando a 77-0745, viernes 9-20, sábado 9-14

ALQUILAMOS TINGLADOS, GALPONES, STANDS PARA EXPOSICIONES Y SALONES DE VENTA
(EN CAPITAL E INTERIOR)
Alquileres mínimos: 1000 m2. hasta 20.000 m2. Escribir a:
TECNICA S. A.
CASILLA DE CORREO 5700 — CORREO CENTRAL

ASISTENTE PARA DIRECTOR
NECESITAMOS
Buena presencia. 25 a 35 años. Nivel universitario con dominio de inglés. Conocimientos gestiones bancarias. Remuneración acorde. CURRICULUM VITAE, UNICAMENTE POR CARTA MANUSCRITA ADJUNTANDO FOTOGRAFIA A
PETROQUIMICA SUDAMERICANA S. A.
PERU 556 — CAPITAL

INDUSTRIA METALURGICA AUTOMOTRIZ
Necesita:
PROYECTISTA
Con experiencia (5 a 10 años) en Herramientas de Cortes y Dispositivos. Se requiere: Técnico Mecánico egresado escuela industrial. - Escribir indicando antecedentes, estudios realizados, datos personales, etcétera, a:
JEFE DE PERSONAL
Casilla de Correo 29 - Valentín Alsina
Inútil escribir si no reune condiciones

FABRICA AMERICANA DE AUTOMOTORES
NECESITA CUBRIR VACANTES DE:
TAQUI DACTILOGRAFAS BILINGÜES INGLES - CASTELLANO
SE REQUIERE:
• Estudios secundarios completos
• Experiencia anterior acreditada
• Edad hast 30 años
• Perfecto dominio del idioma inglés y castellano
Escribir mencionando antecedentes y pretensiones a:
"EMPLOYMENT"
CASILLA CORREO 4132 — CORREO CENTRAL

PIANO 59-3584
ALUMNO COMPRA
PIANO - 86-0397
ESTUDIANTE COMPRA

CREAR
Vendo crédito con 30% ahorrado. Monto $ 1:000.000. 797-1114

APRENDA A MANEJAR
en 5 días
con Seriedad y Respeto. Atiendo sábado y domingo. ACADEMIA HISPANO ARGENTINA
Campichuelo 840 — Tel. 89-2146

Fábrica de Caramelos
EN RIO CUARTO
Se vende, en funcionamiento Marca acreditada
Escribir Poste Restante
L. E. 2697771 - Río Cuarto

SAN ISIDRO (LOMAS)
FRACCION 7.500 m2, exquisitamente parquizada, enlomada, domina Panamericana, pavim., 2 entradas
Vde.: 791-6483 - VOGHERA

JUNIN Y AVDA. SANTA FE
Exc|depto. externo, 2 grand|dor., liv-com. 8x4, ampl|hall de entrad., bño. y toilet., servicentr., dep|de servicio con entrad|independient.
Intermediarios Abstenerse
80-1113

TAPADO VISON USA
Flamante, color oscuro, vendo
T. E. 97-6437

HIPOTECAS
HASTA
$ 5.000.000
(a interesados directos)
Lavalle 626, 1º — 9.30-13.30

PORTAFOLIOS
FINOS $ 125
VALIJAS, ARTIC. DE CUERO
Monederos - Parag. - Welcome, B. Mitre 658, Montevideo 1061|31

PISO GRAN CATEGORIA
CALLAO y ALVEAR
5 dorm., 3 bños., toil., hall. Gr. liv., escrit., com., off., coc., lav. cub., 3 habit. serv., garaje
72-9910 — KEMPER — 72-9647

COMPRO
LOCAL-NEGOCIO
250 a 400 m2. Zona Retiro, Congreso, Constitución, cerca subte. PAGO HASTA $ 10.000.000
72-9910 KEMPER 72-9647

PICK UP ARGENTA
CONCESIONARIO OFICIAL
ROBERTO MIERES
25 de Mayo 598 - San Isidro
Avda. Libertador 2368 - Capital
Permutas y facilidades

Vte. López y Callao
Contr|te. ¡Oportunidad! 3 dorm., liv. y com., baño y toil., dserv.
ARIAS DERQUI
T. E. 85-0972 y 83-9496

DI TELLA 1500
CONCESIONARIO OFICIAL
ROBERTO MIERES
25 de Mayo 598 - San Isidro
Avda. Libertador 2368 - Capital
Permutas y facilidades

COMPRO PISO NUEVO
4 dormit. y escrit. ó 2 departamentos contiguos para vivienda y consultorio médico. De Pueyrredón-Plaza Italia próximo Santa Fe.
82-1726. Interm. abstenerse.

2 DORMIT.
Libertad y Posadas
Hall, liv.-com. 7x4, baño, coc., lav., dep. serv., teléf. Sup. 97 m2. Antig. 16 años. Pr. $ 2.500.000 c|f.
Boly Elizalde y Cía. 46-2084|3335

TODO PARA LA ENCUADERNACION
CUEROS - CUERINAS - TELAS - PLASTICOS y demás materiales AL MEJOR PRECIO DE PLAZA lo encontrará en
FALCA
Bmé. Mitre 1483 46-1565

JUNCAL y ESMERALDA
PISO 2 DORM.
Alto, calle, palier indiv., hall, liv. y com. 10x4, off. y coc., 2 dep. serv., lav. cub., pisos roble, moquette, s|c., teléf., sup. 150 m2. fac. a 1 y 2 años.
OLIVIERI ACOSTA Y CIA.
42-8436 - 83-7177 - 44-9740

Montevideo 1900
BCON. TZA. 9x2
Piso alto, hall, liv. y com., 3 ó 4 dorm., 2 baños y toil., coc. y off. y lav., 2 hab. serv. Antig. 12 años. Teléf. Superf. 180 m2. Total $ 4.500.000
LLAURO HNOS.
T. E. 44-0975 y 41-3972

EDIFICIO INDUSTRIAL
EN ALQUILER O COMPRA
ZONA INDUSTRIAL SAN MARTIN — MINIMO 1000 MTS. APROX. — TRATAR DE MAÑANA — T. E. 73-8500

PAGARES
COMPRO DE S. A.
YACO — T. E. 92-0680, 922-7132

2 GRUPOS ELECTROGENOS
CON TABLERO REGULADOR — FUNCIONANDO
Mirriess de 160 H.P. 600 R.
M. A. N. de 110 H. P. 1500 R.
VENDEMOS
SARMIENTO 1679 T. E. 35-8811 y 1143

EJECUTIVO DE ALTO NIVEL
Actual Director-Gerente de S.A., con gran experiencia administrativa y comercial, busca cargo full-time en importante Compañía, Banco o Industria. Experto en Promoción, Construcción y venta de inmuebles en Prop. Horizontal. Muy activo, responsable, con movilidad propia. Optimas referencias.
C. I. 1.843.293 - Poste Restante - Correo Central

ADMINISTRADOR
Para administrar propiedad y supervisar personal necesita por ½ día consorcio de copropietarios. Indispensable práctica anterior en administración de propiedades. No se atenderán ofertas de administraciones de propiedad
BONPLAND 1745

PARA IMPORTANTE COMPAÑIA VENDO OFICINA DESOCUPADA
SUPERFICIE PROPIA 341 m2.
EXCEPCIONAL UBICACION
CALLAO y CANGALLO
SIN INTERMEDIARIOS — T. E. 40-4036

TECNICO QUIMICO
Para Laboratorio de Control
Técnico Químico con conocimiento de material de envase. Idioma inglés ventajoso: necesita IMPORTANTE LABORATORIO AMERICANO de Especialidades Medicinales.
Presentarse de 8 a 16 horas en Ruta 2, Km. 34, Florencio Varela (Frente Rotonda Alpargatas) o escribir a Jefe de Relaciones Industriales:
Rawson 1083 - Capital

ACHAVAL Y Cía.
Asegura la venta de su Depto.
En 30 días, al contado y en las mejores condiciones
T. E. 42-2184, 42-4851 y 44-0160
Callao 1628, 1er. piso

Achával Rodríguez
SUIPACHA 1087 - 1º
32-0048|8714
Alquile o venda su dpto. en mínimo de tiempo y máxima seguridad

PISO ANTIGUO
GRAN CATEGORIA
Liv. y com., 3 gdes. dorm., baño completo, office cna., 2 cuartos serv. 215 mts. propios. Total pesos 2.300.000 contado. — Tratar:
84-1318, 84-5445

IMPORTANTE INDUSTRIA AUTOMOTRIZ
NECESITA:
ESTIMADORES DE COSTOS Y ANALISTAS DE PROCESOS Y HERRAMENTAL
Necesario para la fabricación de partes forjadas, fundidas, de plástico o goma
Es ventajoso tener experiencia anterior en industria Automotriz y conocimiento de inglés técnico
• Sueldo de acuerdo a capacidad y conocimiento
• Sábados libre
• Comedor en Fábrica
REMITIR DETALLES DE ANTECEDENTES Y PRETENSIONES POR CARTA MANUSCRITA UNICAMENTE A
"Departamento de Personal"
CASILLA DE CORREO 181 — SUCURSAL 12

JOVEN INGENIERO
Con buenos conocimientos sobre diseños, desarrollo y experimentación de motores y tractores
NECESITA IMPORTANTE EMPRESA
Preferente conocimiento de idiomas. Escribir con amplias referencias y pretensiones a
Godoy Cruz 3054 - Capital

INGENIERO PRINCIPAL
Para la Jefatura de la Sección Mecánica del Departamento Técnico e Ingeniería en destacada empresa industrial y comercial. Los trabajos a cargo de la Sección comprenden diseño preliminar, diseño detallado y presupuesto de las instalaciones mecánicas de nuevas plantas químicas y petroquímicas.
El candidato dependerá del ingeniero Jefe y ejercerá la supervisión de ingenieros mecánicos y técnicos proyectistas. Son requisitos:
1) Tener como mínimo 8 a 12 años de experiencia continuada en las industrias química y/o petrolera, en un cargo similar al que se procura cubrir.
2) Dominio del idioma inglés. Edad no mayor de 45 años. Los interesados deberán dirigirse dando amplia información, por carta a Casilla de Correo 4457.

SECRETARIA TAQUIDACTILOGRAFA
Buena presencia, con experiencia anterior y estudios secundarios completos
NECESITA:
IMPORTANTE ESTABLECIMIENTO METALURGICO
Zona Oeste Gran Buenos Aires. Escribir dando amplios detalles a:
CASILLA CORREO Nº 11 — SAN JUSTO

Luis Carrizo quedará sin jugar durante seis cotejos

Martín, suspendido por dos partidos y Rulli, Pastoriza y Anido, sólo multados. El seleccionado que irá a París. El match lo arbitrarán jueces ingleses. La jornada del 29

El Tribunal de Penas de la AFA suspendió por seis partidos al guardavalla Luis Carrizo, de Racing, y lo inhabilitó por seis meses para ejercer el cargo de capitán del equipo, y por dos cotejos al half Oscar Martín, en tanto que multó a sus compañeros Juan Carlos Rulli, en 11.040; Norberto Anido, en 32.496; Omar Pastoriza, en 24.996, y al director técnico José García Pérez, en 12.000 pesos, todos ellos por los incidentes que provocaron la interrupción del match con Independiente, entidad ésta que deberá asumir su defensa por un proyectil arrojado desde la platea al field.

Las opiniones en cuanto a la prosecución del encuentro están divididas, pues algunos miembros del tribunal son partidarios de darlo por perdido a Racing, cuyos jugadores fueron los autores de la medida adoptada por el referee Humberto Dellacasa, quien ampliará el lunes a las 18.30 su segundo informe. También deberán concurrir sus colaboradores Luis J. Machuca y Jorge Sukutian.

Por el cotejo con Vélez Sarsfield se amonestó a la institución racinguista, mientras que Miguel Santoro, Rubén Navarro, Roberto Ferreiro, Raúl Bernao y Raúl Savoy, de Independiente, tendrán que ir el miércoles a las 18.30 a deslindar responsabilidades por su ausencia al primer adiestramiento del preseleccionado nacional.

Por otras transgresiones aplicó estas multas: H. Avalos, Vélez Sarsfield, 2083; O. L. Biaggio, Chacarita Juniors, 4526, y H. Andretta, Dep. Español, 3772, los tres por haber llegado al límite de cuatro amonestaciones impuestas por los jueces; Carlos Cáceres, Lanús, 4218; J. C. García, Dock Sud, 2190; Manuel O. Cáceres, Racing Club, 9996, y Jorge Glaarte, Huracán, pesos 16.874; amonestó a Angel Clemente Rojas, Boca Juniors; dio visita a Huracán y Lanús por los matches con Boca Juniors e Independiente, respectivamente, y amonestó a Talleres por el partido con Temperley.

El seleccionado y la fecha del 29

La comisión de selección ratificó en todas sus líneas el seleccionado nacional que adelantamos ayer, el que el 31 del actual a las 10.45 viajará por vía aérea con destino a París, donde se presentará el 4 frente al equipo francés y el sábado 8 por la noche en Río de Janeiro ante el seleccionado brasileño.

Presidirá la delegación el doctor Francisco Perette y la integrarán el director técnico José María Minella, el gerente de la AFA, José B. López Alvarez, el kinesiólogo José I. Martínez, el utilero Vicente Donadío y los futbolistas: **guardavallas**, Antonio Roma (Boca Juniors) y Miguel A. Santoro (Independiente); **zagueros**, José Ramón Delgado (River Plate), José B. Leonardi (F. C. Oeste) y Silvio Marzolini (Boca Juniors); **halves**, Roberto Ferreiro (Independiente), Adolfo Vázquez (Banfield), Federico Sacchi y Antonio Ubaldo Rattin (Boca Juniors) y José Rafael Albrecht (San Lorenzo); **delanteros**, José Luis Luna (Atlanta), Norberto B. Raffo (Banfield), Alfredo Rojas (Boca Juniors), Osvaldo Ir. Mura (Independiente), Daniel Willington (Vélez Sarsfield), Alberto Rendo (San Lorenzo), Alberto González (Boca Juniors) y Luis Medina (All Boys).

No prosperó una gestión del director técnico Manuel Giúdice, hecha a través de un informante oficioso, para que se excluyera de la delegación o, por lo menos, no se los designara titulares a Santoro, Mura y Ferreiro, por ser elementos claves del equipo de la institución de Avellaneda para los dos partidos finales por la copa Europea-Sudamericana con Internazionale.

También la comisión solicitará al consejo directivo se anule la fecha del sábado 29 del actual, para evitar inconvenientes a los jugadores que viajarán a Europa. En principio, la medida hallaría poco ambiente, debido al atraso que lleva el campeonato de primera división.

Por otra parte, la Federación Francesa comunicó a la AFA que el match será dirigido por árbitros británicos, cuyos nombres se conocerán en estos días. La delegación argentina se hospedará en el hotel Astor, de París.

Match de exhibición

El equipo de Independiente, especialmente invitado, realizó un match de exhibición ante el conjunto del Casino de Suboficiales de Dirección General de Personal, imponiéndose por 7 a 2. El vencedor formó con: Truchnia; Navarro y Pavoni; Salvio, Acevedo (Pafik) y Guzmán; Bernao, De la Mata, Suárez (Arámbulo), Avallay (Sastre) y Savoy (Malvitest).

Boca al Norte

Boca Juniors jugaría el 5 y 6 del mes próximo en Jujuy ante sendos combinados de la liga local.

Jugarán en Atlanta

Argentinos Juniors-Huracán jugarán el martes próximo en el estadio de Atlanta.

Contratos actualizados

Santoro, Pafik, Bernao y Mura solucionaron sus contratos con Independiente, cuyas primas fueron actualizadas en un diez por ciento, sin darse a conocer el monto de las mismas. Hoy arreglará Juan Carlos Guzmán.

Inquietudes de los técnicos

Los directores técnicos Giúdice, Regadas, Bravo, Damiano, Denti, Gurman, Ferreira y Zubeldía entrevistaron anoche al presidente de la AFA, Dr. Francisco Perette, a quien transmitieron las inquietudes delmmtieron las inquietudes e iniciativas del gremio.

Matches con Chile

Estuvo en la AFA el presidente de la Asociación Central de Chile, señor Antonio Laban, quien conversó con el titular, doctor Francisco Perette, sobre distintos problemas comunes al fútbol de ambos países. En principio, se convino en realizar un encuentro el 21 de julio próximo en Santiago y el desquite aquí, en septiembre, en fecha a convenirse.

River concentrado

Desde anoche se halla concentrado en una de las dependencias del estadio de Núñez el plantel profesional de la institución con miras al partido de mañana con San Lorenzo y al del martes con Atlanta. Lo hicieron también el guardavalla Amadeo Raúl A. Carrizo y el delantero Juan Carlos Sarnari, éste muy restablecido de la dolencia en un hombro.

Partidos amistosos

Sarmiento de Junín jugará el martes próximo en la localidad de Lincoln con un combinado de la liga local; Colón lo hará con Guaraní, del Paraguay; Villa Dálmine con Unión de Villa Cañás, y los veteranos de River Plate ante Tristán Suárez.

Partidos y referees

Mañana, primera división, a las 15: Estudiantes v. Racing, A. Coerezza; Platense v. F. C. Oeste, L. Pestarino; Boca Juniors v. Argentinos Juniors, R. Goicoechea; Banfield v. Huracán, L. Ventre; San Lorenzo v. River Plate, R. Barreiro; Atlanta v. Chacarita Juniors, J. L. Praddaude; Vélez Sarsfield v. Gimnasia y Esgrima, L. Spinetto; Independiente v. Newell's Old Boys, C. Minutella, y Rosario Central v. Lanús, C. Nai Foino.

Domingo, primera B, a las 14.45: Tigre v. Defensores de Belgrano, S. Brumanio; Sarmiento v. Deportivo Español, J. Alvarez; Quilmes v. Nueva Chicago, D. Guidi; Unión v. All Boys, A. Sella; Villa Dálmine v. Temperley, F. Gómez; Dock Sud v. Talleres, R. P. Brucez; Los Andes v. San Telmo, J. Filachione; Deportivo Italiano v. Arsenal de Sarandí, en F. C. Oeste, C. Brusca; Almagro v. Colón, R. Anderain; Deportivo Morón v. Argentino de Quilmes, H. Artieda, y Excursionistas v. Central Córdoba, H. Prado.

Primera C: Porteño v. Sacachispas, A. Sobrino; Arsenal de Llavallol v. J. J. de Urquiza, en Boca Juniors, A. Ducatelli; Fénix v. Defensores de Cambaceres, R. Gamay; Luján v. Almirante Brown, A. Matteo; Estudiantes v. Barracas Central, A. Ithurralde; Deportivo Riestra v. Brown, D. De Gennaro; Flandria v. L. N. Alem, J. C. Rodríguez; Sportivo Palermo v. Comunicaciones, C. Busca, y Liniers v. Colegiales, M. Fandor.

Primera aficionado, zona sur: General San Martín v. Deportivo Paraguayo, en Sacachispas, A. Oviedo; General Mitre v. Defensores de Almagro, en Arsenal de Sarandí, H. Rombola; Tristán Suárez v. Piratas, A. Moreyra; Juventud de Bernal v. Macabi, A. Galhardo; General Lamadrid v. Victoriano Arenas, R. O. González. **Zona norte:** La Paternal v. Defensores de Corrientes, en J. J. de Urquiza, N. Chiezza; Midland v. Acassuso, A. García; Atlas v. Centro Español, en Colegiales, A. Rojo; Juventud Unida v. Ituzaingó, J. Boszo, y Central Argentino v. 9 de Julio, R. Visino.

Martes, primera división, a las 14.45: Racing v. Platense, C. Minutella; F. C. Oeste v. Boca Juniors, C. Nai Foino; Argentinos Juniors v. Huracán, A. Coerezza; San Lorenzo v. Banfield, L. Pestarino; River Plate v. Atlanta, R. Goicoechea; Chacarita Juniors v. Vélez Sarsfield, L. Ventre; Gimnasia y Esgrima v. Independiente, M. Comesaña; Newell's Old Boys v. Rosario Central, D. Goicoechea, y Lanús v. Estudiantes, G. Guazzardi.

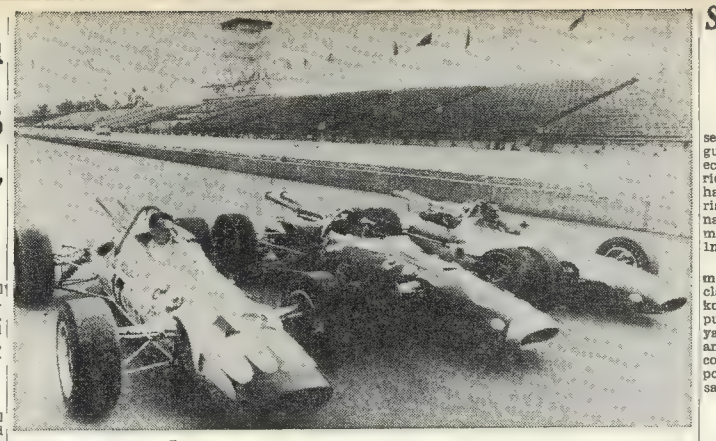

Estos tres Lotus participarán en las 500 Millas

de Indianápolis del 31 del actual. A su bordo están Dan Gurney, que marcó 252km.100 de promedio en su último entrenamiento; Bobby Johns, que llevó su máquina a 252km.400, y A. J. Foyt, ganador del año último, quien también superó los 252km. Los tres Lotus están considerados entre los más firmes candidatos para imponerse en la competición, que reunirá a 33 máquinas en la clásica pista norteamericana. Otro ganador de la prueba, Rodger Ward, que tenía al principio dificultades con su Watson Ford, también con motor trasero, alcanzó ahora los 252 km. por hora en su mejor vuelta constituyéndose en un difícil adversario

Actos deportivos para hoy

BASQUETBOL

Asociación Buenos Aires: Torneo de primera y segunda división con handicap por el trofeo Inauguración Casa Propia, rueda preliminar, quinta fecha, F. C. Oeste v. Barracas Juniors y Stenton v. Barracas Central, en avenida Figueroa Alcorta 7597; José Hernández v. Pedro Echagüe e Institución Sarmiento v. River Plate, en Joaquín V. González 1511; Huracán v. Liberal de Nueva Chicago y Gimnasia y Esgrima de Vélez Sarsfield v. Vélez Sarsfield, en Nogoyá 3045; Glorias Argentinas v. All Boys y Yupanquí v. Atlanta, en Bragado 5950; Temperley v. Sportivo Alsina e Independiente v. Boca Juniors, en Inclán 4300; Gimnasia y Esgrima de Lanús v. Santa Paula y Talleres v. Independiente de Burzaco, en Carhué 2877; Gimnasia y Esgrima de Lomas v. Deportivo Español y El Porvenir v. San Lorenzo de Almagro, en Caseros 3159; Los Andes v. La Peña y Sportivo Barracas v. Lanús, en Paso de Burgos 82, Valentín Alsina, a compartir de las 20.45. **Asociación Porteña:** Torneo de primera y segunda división por la copa Bartolomé Ramonel Roca, rueda preliminar, segunda jornada, Morón v. Fundación Ateneo de la Juventud y Macabi v. Claridad, en Malvinas Argentinas 72, Haedo; Rácing v. Colegiales y Nolting v. Deportivo San Andrés, en Bernardo de Irigoyen 1540, Florida; Sociedad Hebraica Argentina v. Municipalidad y 17 de Agosto v. Villa Crespo, Zufriategui 1251, Vicente López; Universitario v. Comunicaciones y Defensores de Santos Lugares v. Ramos Mejía L. T. C., en General Roca 223, Villa Ballester; Scholem Aleijem v. Sporting Social y Sportivo Buenos Aires v. Bristol, en Franklin D. Roosevelt 5345; Teléfonos del Estado v. Glorias y Victoria v. Gimnasia y Esgrima, en Córdoba 1463, Martínez; 3 de Febrero v. Ateneo Popular de Versalles y Gimnasia y Esgrima de Villa del Parque v. Imperio Juniors, en Albarellos 2935; Santiago de Liniers v. Victoriano Arenas y Círculo General Urquiza v. Social Parque, en Juan B. Justo 2650; Fulgor de Villa Crespo v. Unión Florida y Pueyrredón v. Palermo, en avenida del Libertador 7505, a partir de las 20.45.

BOCHAS

Federación: Campeonato individual de primera categoría A, caballeros, en varias canchas, a las 20.

EQUITACION

Federación: Selección para el sudamericano, segunda reunión, en el Club Hípico Argentino, avenida Presidente Figueroa Alcorta 7285, a las 9.

GOLF

Ranelagh: Copa Capitana, final, en Ranelagh.

PELOTA

San Fernando: Torneo de primera B, copa Francisco B. Charlin, Gimnasia y Esgrima A v. Gimnasia y Esgrima de Lanús, Atlético de San Isidro v. Deprop y Club Urquiza v. Municipalidad A, en Sarmiento y Escalada, San Fernando, a las 20.15.

TENIS DE MESA

Federación Argentina: Campeonato de primera división, caballeros, F. C. Oeste v. Independiente, en Cucha Cucha 350; SEDALO v. Barkojba, en Olden 2444, Valentín Alsina; Gimnasia y Esgrima v. Comunicaciones, en Cangallo 1154 y ACIBA v. San Lorenzo, en Larsóz 2854. Campeonato de segunda división, caballeros, IBM v. Independiente, en Esmeralda 320; 77 Fútbol Club v. Argentino de Castelar, en Rivadavia 18.361, Morón, y River Plate v. Sociedad Hebraica Argentina, en Figueroa Alcorta 7597. Todos los matches comenzarán a las 20.

Barcelona batió en Guayaquil al team de Peñarol

GUAYAQUIL, 20 (AP). — El equipo ecuatoriano de fútbol de Barcelona venció al de Peñarol, de Uruguay, por 1 a 0, en un partido por el torneo cuadrangular internacional que se está jugando en esta ciudad.

El delantero Ledesma, de los visitantes, al terminar el partido, le arrojó la pelota al árbitro, siendo censurado por el público.

En el segundo tiempo ambos equipos se movieron con un ritmo intenso, pero Peñarol no pudo quebrar la tenaz y cerrada defensa opuesta por Barcelona, que conquistó un merecido triunfo. El único gol del partido lo señaló de tiro libre a los 32 minutos del primer período el defensor Lecaro.

Los equipos formaron así:

Barcelona: Helinho; Quijano y Lecaro; Macías, Bustamante y Martínez; Moacir, Muñoz, Cruz, Reyes y Cañarte.

Peñarol: García; Pérez y Varela; Forlán, Dávila y Soria; Ledesma, Flores, Spencer, Alfano y Joya.

Casa LAZARO COSTA S.R.L.
Servicios de Calidad
CALLAO Y SANTA FE 44-1778 y 42-9871/72
RIOJA 280 97-8000 y 97-0091/92

Segunda jornada de la selección hípica para Río

En el Club Hípico Argentino se efectuará hoy a las 9 la segunda reunión de la selección ecuestre para el torneo sudamericano de Río de Janeiro. Hoy habrá un concurso de saltos variados a 1m30 para las amazonas, y a continuación uno similar, pero con las vallas hasta 1m50, para los jinetes.

Tras la prueba realizada el martes último, encabezan las clasificaciones Ernesto Hartkopf, con El Fuertecito, con 20 puntos, seguido por Jorge Amaya, con Gemelo, 18, y entre las amazonas Marta de Antreassian, con Estilo con 8 puntos, seguida por Carola Damm, con Malpensado, 6 puntos.

En Nápoles

NAPOLES, 20 (AP). — La pareja argentina terminó en segundo lugar en el premio de la Asociación Napolitana de Caza, en el concurso hípico internacional.

Jorge Canaves, con Popín, y Hugo Miguel Arrambide, con Mar Cálido, cubrieron dos veces el recorrido de 435 metros con 12 obstáculos —una distancia total de 870 metros— en 2m. 20s. 7 y sumaron 46 puntos.

La prueba fue ganada por 47 puntos y tiempo de 2m. 11s. 2 por un equipo italiano integrado por Giovanni Grignolo, con Cevo, Giuseppe Bacco, con Gazella II.

Los italianos lograron también los puestos primero y segundo en el premio de la Ciudad de Nápoles. La competición fue en un recorrido de 435 metros con 12 obstáculos. Fue vencedor en el desempate Stefano Angioni, con Canlo, sin faltas; Arrambide, con Chimbote, y Canaves, con Confinado, fueron cuartos con cuatro faltas.

Ricardo Raimundez ganó la copa Becú

En el San Isidro Golf Club se jugó el match final del torneo knock-out con ventaja por la copa Becú, y Ricardo Raimúndez le ganó a Marcelo Hueyo en el hoyo 20, luego de pasar 2 arriba por el hoyo 9.

También se realizó el torneo choice score por el premio Otoño, a 36 hoyos, cuyos resultados son estos:

I. L. de Keen	38	36	74	5 69
J. de Oliver	38	45	83	11 72
M. C. de Matienzo	45	39	84	11 73
B. L. de Margerat	45	44	89	16 73
C. C. de Garzón	45	43	88	13 75
J. de Clewell	51	44	95	20 75

Náutico San Isidro

Premio Mayo
Fourball aggregate

Ch. Millet	46	45	91	21 70
K. de Niebhur	44	48	92	17 75
				145
M. de F. Del Casal	47	52	99	23 76
J. W. R. de Pérez Lavalle	50	50	100	27 73
				149
P. F. de Bertani	42	43	85	10 75
S. Canevari	40	41	81	7 74
				149
I. L. de Heslop	49	48	97	23 74
A. de Atkinson	44	52	96	20 76
				150

Deportivo General Mitre

Copa Verónica

A. de Buratti	−2	−5	−7
M. E. Solari	−3	−5	−8
G. Manzone	−6	−3	−9
A. Defeo	−4	−5	−9
R. Platt	−3	−7	−9

Club Atlético Lomas

Premio Secretaria
(Choice score)

E. de Gibson	41	40	81	12 69
R. de Michi	41	41	82	12 70
E. de Foggie	40	42	82	9 73
S. de Blixten	49	44	93	20 73
I. de Griego	44	44	88	14 74

Ranelagh Golf Club

Copa Capitana

Eliminatoria: M. Cabrera se impuso a A. E. V. de Rivas, por 2 a 1; J. M. de Cambré a C. M. de Paparello, por 5 y 4; S. E. M. de Wilkis a J. C. M. de Calumi, por 5 y 4, y H. V. de López a B. O. de Pruzzotti, por 5 y 4.

San Andrés Golf Club

Premio Capitana
(Choice score)

B. G. de Scharzberg	42	47	89	23 66
S. Palacio	41	38	79	10 69
E. de Alston	41	42	83	11 72

Club General San Martín

Copa Presidente
(Choice score)

M. C. de Wernicke	40	40	80	12 68
M. de Maronese	51	40	91	23 68
G. F. de Di Liscia	39	39	78	9 69
L. de Barchi	40	43	83	14 69

El premio lo ganó la señora de Wernicke, por desempate automático.

Torneo Iberia

El viernes próximo se jugará en el San Andrés Golf Club el primer torneo de golf organizado por Iberia Líneas Aéreas de España, al que ha sido invitado el personal de todas las líneas aéreas y de las agencias de viaje. Se jugarán un premio individual a 18 hoyos, medal play, y un fourball a la americana con compañero "incógnito".

Links Pinamar

Mañana comenzará en Links Pinamar el torneo abierto para damas y caballeros, organizado con motivo de las fiestas patrias.

Alfredo Máximo Gómez

Su sepelio

El sepelio de Alfredo Máximo Gómez, efectuado en el cementerio de Lomas de Zamora, constituyó una evidente demostración del pesar que causó su deceso.

Estrechamente vinculado al Club Banfield, luchó sin pausa por el engrandecimiento de la institución que presidió desde 1956 hasta 1958.

Hombre sereno, de espíritu inquieto, trató siempre de ubicar a su club en un plano preponderante y sus desvelos sirvieron de fuente de orientación a quienes continuaron con la misión de dirigir a Banfield.

Sus virtudes lo llevaron también a ocupar el cargo de subgerente departamental de la compañía de seguros La Continental. Los restos de Alfredo Máximo Gómez, desaparecido a la edad de 55 años, fueron depositados en nombre del Club Banfield por el Sr. Aniceto Rodrigo.

Un cómodo triunfo logró Norma Baylon

PARIS, 20 (AP). — Norma Baylon, la conocida tenista argentina, eliminó a la norteamericana, Carole Prosen, de la prueba de singles del campeonato internacional de Francia, en el estadio Roland Garros. La juagdora de Buenos Aires, actuando en forma espectacular, se impuso por 6-3 y 6-0 y pasó a la tercera rueda. Entre todas las latinoamericanas que participaron en el certamen, Norma Baylon y María E. Bueno son las únicas que hasta ahora no han sido eliminadas de la prueba individual.

En los restantes cotejos de singles de damas, Joanne Venturino (francesa) venció a Patricia Reyes (mexicana) por 6-4 y 10-8, Rae Resh (australiana) a Elena Subirats (mexicana) por 6-1, 5-7 y 6-1; y J. Lofdhal (sueca) a M. Zuleta (chilena) por 5-7, 6-2 y 6-2.

En el single de caballeros, W. Hoggs eliminó a Cisco Guzmán por w.o.

En dobles caballeros, Ronald Barnes-Thomas Koch (brasileños) vencieron a Patrick Kramer-Bokki Niemand) por 6-2, 7-5 y 6-3, y Robert Carmichael-Fred MacMillan (australianos) a Ernesto Aguirre-Jaime Pinto Bravo (chilenos) por 6-2, 6-2 1-6 y 6-3.

Diversas informaciones

Bartolomé Mas

Con motivo de cumplirse el primer aniversario de su muerte mañana a las 11 será oficiada una misa en la iglesia de San Miguel en memoria de Bartolomé Mas, que fuera destacado periodista.

Pelé: motivo de una seria controversia

RIO DE JANEIRO, 20 (AFP). —La Confederación Brasileña de Deportes y Santos, se encuentran en controversia por el famoso futbolista Pelé, ya que está por resolverse si jugará en el seleccionado o en su club.

El estrepitoso naufragio de Santos en la última temporada y los minuciosos preparativos que está realizando la C.B.D. con miras al próximo campeonato mundial son un motivo más dentro de la confusión que originó la amenaza del presidente de Santos de vender a Pelé a Internazionale por un millón y medio de dólares (aproximadamente 262.500.000 pesos argentinos).

El presidente de la C.B.D., João Havelange, declaró que está actuando dentro de los reglamentos y que siempre es natural que al comenzar la organización de un seleccionado se agite el ambiente. El problema fue planteado por Santos, que se negó a facilitar sus mejores elementos a la Confederación Brasileña de Deportes.

El motivo expuesto por Athie Cury, presidente del club santista, es que en la misma época en que el equipo brasileño tiene que jugar con Alemania y la Argentina, Santos debe realizar una gira.

Adujeron los santistas que el team, luego de sus fracasos en la copa Libertadores de América, renovó totalmente a sus valores veteranos, adquiriendo a nuevos jugadores en negociaciones costosísimas. Para equilibrar ese déficit y para sostener ese dragón insaciable de siete cabezas que es el presupuesto de su plantel de astros, Santos acudió a la generosa fuente de dólares que representan las giras. Pero los dólares no son tantos si Pelé está ausente. En la buena o en la mala sigue siendo un espectáculo aparte. No hace mucho, en Buenos Aires, cuando Santos fue contundentemente vencido por Peñarol, de Montevideo, el único que se salvó de las críticas fue Pelé. "Necesitamos volver a ser un gran equipo", clamó Cury.

Mientras tanto, la C.B.D. permanece inmutable en la aplicación de sus planes para conquistar por tercera vez la copa Jules Rimet. "Debemos sacrificarnos", subrayó João Havelange, añadiendo que Pelé es patrimonio nacional. Los observadores deportivos indicaron que la declinación de Santos y sus problemas materiales son hechos comunes en cualquier entidad.

Santos no es la primera vez que tiene problemas con la C.B.D. En 1960 sólo envió sus jugadores para que integrasen el seleccionado que iba a jugar por la Copa del Atlántico, luego de la espectacular transferencia

El seleccionado o Santos: gran dilema de Pelé

recibir una enérgica advertencia, 24 horas antes de que Brasil enfrentase a los uruguayos en Montevideo. En 1961, en oportunidad de jugarse la copa O'Higgins, Santos puso a disposición de la C.B.D. sus elementos cuando el plantel nacional estaba ya en el aeropuerto listo para partir. En la gira que los bicampeones mundiales efectuaron por Europa en 1963, también Santos se mostró reticente, y el año último se quejó pues Pelé, en el último cotejo por la copa de las Naciones, ante Portugal, sufrió un serio desgarro, lo que obligó al Dr. Gosling, médico de la C.B.D., a declarar que los jugadores de Santos que integraron dicho seleccionado no se habían presentado en buenas condiciones físicas.

El anuncio de la venta de Pelé a Internazionale es considerado como una amenaza directa a la C.B.D. Sin embargo todos los críticos son unánimes en declarar como difícil la realización de la operación, a que de este modo quedó momentáneamente paralizada.

* * *

Continúa siendo delicado el estado de Luis Vázquez, uno de los pocos volantes "giulliettistas" que quedan, tras el accidente en Pilar en el que falleció Porchetto.

* * *

Entre la casa armadora japonesa Honda y el volante-constructor Brabham se ha suscripto un convenio por el que se establece que, juntos, producirán un nuevo coche para la fórmula 2. Tendrá la nueva máquina un motor de cuatro cilindros —1000 c.c.— y constituye una derivación de aquel con que se equipó el Honda 600 Sport.

* * *

Una nueva "scuderia" —para seguir con la fórmula 2— se ha formado en Londres. Se llamará Frank Lythgoe Racing y contará en sus comienzos con dos Brabham Cosworth, los que serán conducidos por Allan Rollinson y Adam Wyllie. Es propósito de los integrantes del nuevo conjunto intervenir en todas las pruebas europeas.

* * *

En el Gran Premio de Mónaco —segunda prueba del campeonato de conductores— el mexicano Pedro Rodríguez —Lotus— volverá a subsistir al ex campeón mundial Jim Clark, quien en la misma época correrá en las 500 Millas de Indianápolis.

* * *

En el congreso internacional de motociclismo, que se realiza en Moscú, se proyectarán las reglas del motorbol, una especie de fútbol en motocicletas que se está imponiendo en Europa. También se estudiará la organización de un campeonato de motociclismo sobre hielo.

Automotonotas

Plata grande para varios corredores. Gastón Perkins recibió un cheque de 400.000 pesos como regalo de IKA por sus buenas actuaciones a bordo del Renault 1093; Atilio Viale del Carril recaudó pesos 900.000, entre una cosa y otra, tras su brillante desempeño en la prueba Dos Océanos, y Alberto Rodríguez Larreta, por el solo hecho de subir a un 1093 del equipo oficial en la reciente realización de los 500 Kilómetros, un hermoso televisor, obsequio de la gente de Kaiser.

* * *

A propósito de Rodríguez Larreta —Larry— parece ser que anda con problemas económicos, porque todavía no recibió el total del dinero que le debía Carlos A. Pairetti —se dice que éste no corre por padecer de una afección estomacal—, por el TC que últimamente conduce Lino Di Palma. Como sus deseos de correr son enormes —la suspensión que le fue aplicada por el CDA ya la cumplió—, puede ser verdad ese diálogo telefónico que se le atribuye. Cuentan que lo llamó por teléfono a don Horace Stevens y le preguntó: "Horace, ¿tenés un "fierro" para mí, para correr en La Cumbre?" La contestación no se conoce, pero ¿pudo ser algo así como "Voy a ver". Puede ser, entonces, que Larry tenga un 1093 para correr el 30 en el circuito Alturas de Punilla.

* * *

En el circuito de Vallelunga, en Roma, Ludovico Scarfiotti probó la De Sanctis F2, obteniendo tiempos de significativo valor. Si bien no fueron oficialmente registrados, sirven, de todos modos, para establecer una comparación con otros obtenidos por máquinas de ese tipo. Así, por ejemplo, pudo decirse que esos tiempos están muy cerca de los que señaló Schiesser en el Gran Premio de Roma en septiembre del año último. Scarfiotti intervendrá con esta máquina en las más importantes pruebas de la temporada europea.

* * *

Dicen en Arrecifes a propósito de Luis Di Palma: "Este chico no puede seguir corriendo sin auto". De allí que se haya formado una especie de consorcio para comprar el TC casi sin estrenar de Vicente Formisano. Pero a pesar de los dos millones y medio largos de que se habló, Formisano no accedió por estar en desacuerdo con algunos pormenores de la operación, la que de este modo quedó momentáneamente paralizada.

* * *

Continúa siendo delicado el estado de Luis Vázquez, uno de los pocos volantes "giulliettistas" que quedan, tras el accidente en Pilar en el que falleció Porchetto.

* * *

Entre la casa armadora japonesa Honda y el volante-constructor Brabham se ha suscripto un convenio por el que se establece que, juntos, producirán un nuevo coche para la fórmula 2. Tendrá la nueva máquina un motor de cuatro cilindros —1000 c.c.— y constituye una derivación de aquel con que se equipó el Honda 600 Sport.

* * *

Una nueva "scuderia" —para seguir con la fórmula 2— se ha formado en Londres. Se llamará Frank Lythgoe Racing y contará en sus comienzos con dos Brabham Cosworth, los que serán conducidos por Allan Rollinson y Adam Wyllie. Es propósito de los integrantes del nuevo conjunto intervenir en todas las pruebas europeas.

* * *

En el Gran Premio de Mónaco —segunda prueba del campeonato de conductores— el mexicano Pedro Rodríguez —Lotus— volverá a subsistir al ex campeón mundial Jim Clark, quien en la misma época correrá en las 500 Millas de Indianápolis.

* * *

En el congreso internacional de motociclismo, que se realiza en Moscú, se proyectarán las reglas del motorbol, una especie de fútbol en motocicletas que se está imponiendo en Europa. También se estudiará la organización de un campeonato de motociclismo sobre hielo.

"Larry"

AVISOS FUNEBRES

— SEPELIOS —

ROSA PASCUALETTI DE BARDI Zil. q. e. p. d., falleció el 20/5/65. c. a. s. r. y b. p. — Sus hijos Carlos, María Elena B. de Gaffner y Héctor; sus hijas pol. Hilda Roveda y Liz Bafico; nietos, bisnietos y dld. invitan a acompañar sus restos al Cem. de la Recoleta hoy a las 10.30 hs. Clm., Arribeños 1310. — Casa Ruvira, Córdoba 3872, 86-1182.

FRANCISCO BERTONE (Gigio), q. e. p. d., falleció el 20/5/65, c. a. s. r. y b. p. — Su hija Pina Bertone; su hermana María de Scoane, Norma, Eduardo y Horacio inv. sep. C. Chacarita hoy a las 15 hs. Casa mortuoria, Joaquín V. González 4051. — Casa Carlos Tarulla. S.

JOSEFA RIGUEIRO Vda. DE GARCIA, q. e. p. d., falleció el 20 de mayo de 1965, c. a. s. r. y b. p. — La Razón Social TEGAR S.R.L. inv. sep. C. Chacarita hoy a las 15 hs. Casa mortuoria, Joaquín V. González 4051. — Casa Carlos Tarulla. S.

JOSEFA RIGUEIRO Vda. DE GARCIA, q. e. p. d., falleció el 20 de mayo de 1965, c. a. s. r. y b. p. — El personal de la Razón Social TEGAR. S.R.L. inv. sep. C. Chacarita hoy a las 15 hs. Casa mortuoria, Joaquín V. González 4051. — Casa Carlos Tarulla. S.

CARLOS C. MASSA, q. e. p. d., falleció el 20/5/65, c. a. s. r. y b. p. — Sus esposa, Rómula S. y María Selmira; hnos. pol., sobrinos, primos y dld. invitan a acompañar sus restos al Cem. de la Chacarita hoy a las 15 hs. Clm., Avellino Díaz 1770. — La Sud Americana, Hijos de Domingo Marotta, 921-5415 y 5868. St.

JOSEFA RIGUEIRO Vda. DE GARCIA, q. e. p. d., falleció el 20 de mayo de 1965, c. a. s. r. y b. p. — Sus hijos José Bernardino y Andrés; hijas pol. Richardson, María Vicente de García, Dora Leone de García y Olga Grossi de García; nietos, nietos pol., bisnietos, sobrinos, primos y dld. inv. sep. C. Chacarita hoy a las 16 hs. Casa mortuoria, Joaquín V. González 4051. — Casa Carlos Tarulla. S.

JOSEFA RIGUEIRO Vda. DE GARCIA, q. e. p. d., falleció el 20 de mayo de 1965, c. a. s. r. y b. p. — Su hermana María Garcia de Scoane, Norma, Eduardo y Horacio inv. sep. C. Chacarita hoy a las 15 hs. Casa mortuoria, Joaquín V. González 4051. — Casa Carlos Tarulla. S.

JOSEFA RIGUEIRO Vda. DE GARCIA, q. e. p. d., falleció el 20 de mayo de 1965, c. a. s. r. y b. p. — Su esposa, Elvira Natoli de Massa; sus hijos Matilda M. de Ferraro y Carlos Antonio; sus hijos pol. Alfredo Ferraro e Irene Villar de Massa; sus nietos Cecilia E. y Alfredo M. Ferraro y Liliana I. y María Patricia Massa; sus hermanos Angela M. de Bruzon, Pedro José, Matilde E. M. de Calcamagno, Rómula S. y María Selmira; hnos. pol., sobrinos, primos y dld. invitan a acompañar sus restos al Cem. de la Chacarita hoy a las 15 hs. Clm., Avellino Díaz 1770. — La Sud Americana, Hijos de Domingo Marotta, 921-5415 y 5868. St.

MAGDALENA B. DE BO, q. e. p. d., falleció el 20/5/65.— Sus hijos Eduardo, Aristides, Héctor, Julia, Celia, Carmen, Orlando y Humberto; sus hijos pol. Esther, Concepción, Clementina, Susana y Margarita; nietos, bisnietos y dld. invitan a acompañar sus restos al Cem. de Flores hoy a las 10.30 hs. Clv., Colombres 1540, Dto. B.— Empresa La Capital. St.

CELMA DELICIA GRAMACIO DE SALVO, q. e. p. d., falleció el 20/5/65, c. a. s. r. y b. p. Su esposo, Antonio De Salvo; sus hermanos Elvira, Arturo, Enrique, Rodolfo, Lidia y Roberto; hnos. pol., sobrinos y dld. invitan a acompañar sus restos al Cem. de Chacarita hoy a las 15.30. Clm., Virrey Ceballos 540, piso 1o., dto. 22. — Serv. Casa Berisso e Hijos, 52-4354 y 51-3905. St.

PABLO SANTIAGO DEMARCHI, q. e. p. d., falleció en General Rodríguez el 20/5/65, c. a. s. r. y b. p.— Su esposa, Juana Erregueresa; sus hijos Santiago F., Germán A., María M., Angélica R., Amadeo P., Fernando G. y Nélida J.; hijos políticos María Antonia Cervetti, Juan Cervetti, Mauricio A. Bressani y Francisco Fierro; sus hermanos Catalina, Rosa D. de Rissotto, Juan Luis, Antonia, Angel Daniel y Alejandro; hermanos políticos, sobrinos, primos y demás deudos invitan a acompañar sus restos al cementerio local hoy, previo responso en la iglesia parroquial a las 16 hs. Sepelio, Sindicato Empleados de la casa mortuoria, camino Las Casas. Cuartel 2o., a las 15.30 hs. — Cocheria Bressani y Cristiani. S.

PABLO SANTIAGO DEMARCHI, q. e. p. d., falleció en General Rodríguez el 20/5/65, c. a. s. r. y b. p.— Sus nietos Marta, Delia, Nélida y Rachel Cervetti, Dora, Blanca y Elsa Bressani, Olga, Ana, Carlos y Juan Fierro; nieto político Mario Gondrand; se invita a acompañar sus restos al cementerio local hoy, previo responso en la iglesia parroquial a las 16 hs. El cortejo fúnebre partirá dela casa mortuoria Camino Las

Regresó la delegación argentina de atletismo

El equipo de atletismo apenas descendió del avión que los trajo del Brasil

"Fue un excelente equipo; existió un verdadero ambiente de compañerismo". Así se expresaron los atletas que en representación de la Confederación Argentina de Atletismo intervinieron en el XXIII campeonato sudamericano masculino y el XIII certamen sudamericano femenino, realizado en Río de Janeiro, clasificándose segundos en ambos torneos. La mayoría de la delegación llegó ayer a Ezeiza, a las 15.50, después de un viaje de siete horas, aproximadamente.

Los viajeros, apenas bajaron del avión, sintieron la diferencia de temperatura, ya que en Río de Janeiro hacía 26 grados cuando embarcaron y en Buenos Aires el termómetro marcaba 7 grados. El primero en descender fue Juan Carlos Ferriolo y en seguida, tiritando, se formó un compacto y bullicioso grupo junto al aparato.

Mientras se efectuaban los trámites de la aduana, Mario Cutropia (primero en 10.000 metros y segundo en 5000 metros) explicó su abandono en la maratón. "Salí demasiado fuerte y las continuas bajadas y subidas influyeron en mi rendimiento. Cuando faltaban dos kilómetros me encontré sin fuerzas. Ante una subida el calor y la humedad me agotaron. Tenía mucha sed y bebí abundantemente. En un momento al pasar ante un boy scout —tanta era mi desesperación que le arranqué la caramañola".

Domingo Amaizón el mejor valor masculino, llegaba con un sombrero regional brasileño. Sonrió cuando le recordamos que antes de partir nos había dicho que no deseaba participar en los 10.000 metros porque destrozaban las piernas y después salió no sólo corriendo esa distancia sino también la maratón. "Si no es por la circunstancia de sumar puntos para el equipo —dijo— no vuelvo a correr la maratón. Me sentí cómodo e inclusive la pude haber ganado. Pero salí para buscar un sexto puesto, por eso Sensi y Bidegain me fueron graduando el tren de carrera para cuidar mi físico, por lo que les estoy muy agradecido. Luego el panorama varió y cuando procuré alcanzar a los punteros ya era demasiado tarde. Llegué a 300 metros del ganador. También debí triunfar en los 1500 metros, pero me equivoqué de táctica. Quise obtener un record en los 3000 metros con obstáculos, pero estoy muy conforme de haber gastado mis energías en busca de un título para este equipo que fue todo compañerismo".

El espigado Eleuterio Fassi, ganador de la medalla dorada en salto en alto, confirmó con rítmicos movimientos de cabeza las palabras de Amaizón. Luego expresó: "Viajé engripado y en seguida tuve que competir. Pensaba superar mi record argentino, pero las circunstancias no se presentaron favorables".

Guillermo Vallania sólo habló de su prueba de 110 metros con vallas. "Llovió desde las 4 de la tarde hasta las 5 de la mañana y a las 7 ya estábamos en la pista, que se hallaba completamente anegada. La prueba se corrió con los pies dentro del agua. Mossa es de piernas muy largas y de movimiento rápido sobre las vallas, lo que le permitió desenvolverse con mayor facilidad. En pista seca creo que podía haber triunfado".

El recordman argentino y sudamericano de 400 metros con vallas, Juan Carlos Dyrzka, manifestó: "Estoy conforme con mi labor. No tomé bien las vallas desde el principio por la falta de entrenamiento. En un mes no se puede hacer lo que demanda normalmente tres meses. Los 52 segundos en 400 y los 14s.9 en 110 metros realizados en una pista dura son el principio de los frutos de un trabajo que madurará para octubre, cuando vengan los norteamericanos".

Marta Buongiorno, considerada la mejor atleta femenina del campeonato, dijo: "Las tribunas no tuvieron el calor que el público dispensó en Cali. Estoy satisfecha por las medallas doradas de 100 y 200 metros. En la posta, que creíamos que ganábamos, fallaron los pases de testimonio. Casi no practicamos y sobre la marcha no se puede improvisar".

Los bahienses Hugo Argat y Mario Peretti, quinto en garrocha y tercero en bala, respectivamente, coincidieron en que el estado del campo influyó en su desempeño. "La corredera de salto con garrocha —dijo Argat— era imposible de transitar".

El tucumano José Alberto Vallejos —recordman argentino y sudamericano del lanzamiento del martillo— expresó: "Estuve en un mal día. Perdí con una marca tres metros inferior a mi record. No tengo por qué buscar excusas".

Ya están casi todos de vuelta. Sólo Ingeborg Mello, Norma Suárez y Ada Brenner permanecen en Río. Es propósito de estos atletas el seguir trabajando en busca de ese título que se escapó en las dos últimas reuniones en el estadio Celio de Barros.

M. Buongiorno y E. Dyrzka, puntales en el torneo

Los proyectos para un mundial de polo

En la Asociación Argentina de Polo se procedió a la distribución de los cargos en el consejo directivo cuya presidencia asumió D. Manuel Fernández Ocampo, recientemente elegido como candidato único.

El flamante titular de la entidad directiva del polo argentino llega a estas funciones después de una labor activa como jugador y dirigente y su nombre constituye una garantía en la continuación de la obra que viene desarrollando la entidad, distinguida hoy en el medio deportivo local por su organización interna y por el espíritu de trabajo que la ha animado en todos los tiempos.

El nuevo presidente comenzó su actividad en la Asociación de Polo en carácter de síndico y en el último período lo hizo como secretario. Sus aptitudes directivas se pusieron en evidencia en diversas oportunidades, desde las desarrolladas en la organización del Club Guardia del Monte y de sus torneos anuales con los que habitualmente comienza la temporada de polo. Como jugador integró diversos equipos, entre ellos los del citado club, de Hurlingham y Jockey Club.

Después de la reunión del consejo se sirvió un vino en honor del periodismo especializado. En esta oportunidad habló en primer término el presidente saliente, ingeniero Carlos M. Videla (h.); luego lo hizo el señor Fernández Ocampo y agradeció los conceptos de ambos, en nombre de los periodistas, el señor Antonio Cursach.

La Asociación Argentina de Polo está trabajando ahora en el proyecto de campeonato mundial que se jugaría en Buenos Aires el año próximo como parte de los actos con que se celebrará el 150 aniversario de nuestra independencia. Ya se establecieron contactos que permiten suponer que el campeonato podrá hacerse con buenas representaciones de varios países.

También se proyecta para fin de año la visita de un equipo militar hindú que intervendría en una serie especial con participación de teams militares de nuestro país.

El consejo directivo

El consejo directivo actuará así integrado: presidente, Manuel Fernández Ocampo; vicepresidente, Juan L. Cavanagh; secretario, Clemente R. Zavaleta; prosecretario, Gabriel Candiepont; tesorero, Jorge Torres Zavaleta; protesorero, Eduardo Harriot; vocales, coronel Manuel A. Laprida, Antonio Hobson, Luis Dowling, general Mario E. Bialet Argerich, y Enrique A. Naveira, y síndicos, Alfredo O'Farrel y Armando M. Braun.

Manuel F. Ocampo, nuevo presidente de la Asociación Argentina de Polo

La copa Mitre

Mañana comenzará en varias canchas el torneo de polo con handicap por la copa General Bartolomé Mitre que organiza anualmente el Club San José de Luján. Doce teams intervinieron en este certamen que se jugará en tres zonas.

Mañana habrá dos partidos en Hurlingham al Norte; allí se medirán San Jorge Escuela con San Jorge Cazadores y San Jorge Peñaflor con Húsares; en San Miguel jugarán La Primavera con La Concepción; en Tortuguitas lo harán los equipos A y B de Tortugas, y en Luján se enfrentarán La Cabaña con La Alicia y San José de Luján con Los Baguales.

San Jorge Escuela: Roberto Casares, 2; Elbio Anaya, 2; Juan C. Mendieta, 2, y Edmundo R. Ojeda, 2. Total: 8.

San Jorge Cazadores: Diego Oliva, 2; Rolando Gutiérrez, 4; Ernesto Gazzari, 3, y Fortunato Gómez Romero, 2. Total: 11.

San Jorge Peñaflor: Carlos Vallegal, 3; Raúl Aguirre Molina, 3; Benjamín Rivas Saravia, 3, e Ignacio Verdura, 3. Total: 12.

Húsares: Eduardo Cano, 2; Carlos García, 2; Raúl Oreglia, 2, y Roberto De Bianchetti, 2. Total: 8.

La Cabaña: Ezequiel Fernández Guerrico (h.), 1; Nicolás Ruiz Guiñazú, 6; Ezequiel Fernández Guerrico, 3, y Diego Ruiz Guiñazú, 4. Total: 14.

La Alicia: Juan Lalor (h.), 1; Miguel Lalor, 1; Douglas MacDonald, 2, y Ernesto Lalor, 5. Total: 10.

San José de Luján: Enrique Naveira, 2; Alfonso Naveira, 2; Hernán Valenzuela, 3 y Héctor Valenzuela, 3. Total: 10.

Los Baguales: Martín Tuculet, 1; Juan J. Ibar, 1; José Marina Fox, 1, y Miguel Tuculet, 1. Total: 4.

La Primavera: Segundo Vilariño, 2; Héctor Merlos, 3; Julio Bernasconi, 2, y Horacio Angeleli, 2. Total: 9.

Tortugas A: Juan M. Bilbao, 3; Felipe Bilbao, 1; Luis Bilbao, 3.

Tortugas B: Juan Ezcurra, 1; Francisco Díaz Debuchy, 4; Ernesto Ezcurra, 2.

La Concepción: Eduardo Blaquier, 1; Jorge Rao, 3.

Los tres equipos citados en último término completarán su formación mañana.

Torneo de voleibol en la Sociedad Hebraica

El miércoles próximo comenzará en la Sociedad Hebraica Argentina, Sarmiento 2233, el torneo de voleibol para equipos de primera división por la copa que lleva el nombre de esa entidad.

Socio con $ 500.000 a 1.000.000

IMPORTANTE EMPRESA QUE EXPLOTA CINE, CASA DE LUNCH, BOITE Y SALA DE BAILE NECESITA UN SOCIO PARA EXCLUSIVO Y UNICO NEGOCIO EN SU GENERO. DEBERA DESEMPEÑARSE EN EL CUERPO DIRECTIVO DE LA EMPRESA. OPORTUNIDAD PARA PERSONA ACTIVA Y AMBICIOSA. RETIRO MENSUAL Y BENEFICIOS IMENSUALES

CORDOBA 937 — De 9 a 18 Hs.

Lágrimas

RIO DE JANEIRO, 20 (AFP). — Ahora que se conocen más detalles sobre el revés del ex campeón mundial de los gallos, Eder Jofre, ante "Fighting" Harada, la prensa brasileña le dedica grandes lugares en las páginas deportivas.

"Ultima Hora" publicó en primera plana una fotografía a seis columnas que muestra en primer plano el rostro lloroso de la madre de Jofre. "Sus lágrimas representan el pesar de millones de brasileños" —dice el epígrafe.

"Jornal do Brasil" tituló a toda página: "Eder perdió ante Harada un título difícil de recuperar". Más abajo una radiofoto muestra al ex campeón cabizbajo, al lado de su joven esposa.

"O Globo" reproduce la declaración del alcalde de San Pablo, Carla Lima: "Quedé apenado por la derrota de Jofre, pero no puedo dejar de felicitar al nuevo campeón".

Como se sabe, la colonia nipona más importante de América latina está ubicada en dicho estado brasileño. En los medios deportivos se comenta que no sería imposible un desquite en San Pablo.

Un concurso de yudo habrá en River Plate

Mañana a las 16 comenzará en River Plate, avenida Figueroa Alcorta 7597, un torneo de yudo para las categorías Kius y Danes, que será auspiciado por la Federación Argentina de ese deporte.

Borde de ring

El ring del estadio invadió el gimnasio y, por lo tanto, la actividad es escasa en la esquina de Lavalle y Bouchard. Sin embargo, Alfredo Porzio trabaja con Aldo Gamboa —"volverá despacito"— como si no hubiese novedades o como si el boxeo no hubiera dejado paso al ballet ucraniano. Y es que, aunque el principal ring del país está inactivo, los boxeadores se reparten en las plazas del interior. Así fue como el campeón Miguel Angel Botta venció por puntos al rosarino Santos Silva, en Comodoro Rivadavia, y el titular de los semimedianos, Ramón La Cruz batió en Rosario por abandono en la novena vuelta al rosarino Héctor Olmos.

* * *

Mar del Plata esperaba contar mañana con la presencia del campeón pesado, Gregorio Peralta, pero Miguel Angel Páez, que iba a ser su rival, tendrá que esperar otra oportunidad, porque "Goyo" no volvió al gimnasio luego de su combate con Armenteros. Y eso que ya se anuncia para el 26 del mes próximo el match Bonavena-Díaz, para seleccionar al próximo adversario del ex challenger mundial de los semipesados.

* * *

Las actuales relaciones boxísticas entre la Argentina e Italia son tan buenas que parece ser que el mosca Demetrio Carbajal será el próximo rival del campeón mundial, Salvatore Burruni, en un match que se realizará el mes próximo en Roma. Burruni busca así mantenerse activo para su compromiso con Accavallo, y consideró que un ex rival de éste le convendría para ir ambientándose.

* * *

Ernesto Miranda, el ex campeón argentino de los gallos, que no combatía en nuestro país desde hace dos años, cuando venció a Raúl Vargas por puntos en San Luis, volvió con la esperanza de arrebatarle el título a Botta. Para llegar a eso debía pasar por un match eliminatorio, pero, aunque venció a Alejandro Juárez en Tandil, no podrá aspirar al combate por el título, porque subió al ring con 57kg.100, o sea más de 3 kg. pasado de la categoría.

* * *

El nuevo campeón mundial de los gallos, Masahiko "Fighting" Harada, de 22 años, quien ya lució la corona mosca en uno de los descansos de Kingpetch, comenzó su carrera profesional hace cinco años ganando el equivalente de ocho dólares por pelea. Pese a que ya realizó tres combates por títulos mundiales, su bolsa mayor sólo alcanzó a 2500 dólares, cobrados el martes último al vencer a Jofre. Cuando batió a Kingpetch en 1962 recibió 2000 dólares, y la misma suma cuando perdió con el tailandés en 1963, pues esto ya había quedado estipulado en el contrato por el primer match.

Masahiko "Fighting" Harada, un campeón pobre

* * *

Con lo que dicen Cassius Clay y Sonny Liston antes de sus combates podría escribirse un libro de "frases célebres". La última de Clay es ésta: "Si no hubiera sido por mí, Liston seguiría siendo un gangster. Yo le di a la sociedad la oportunidad de recuperarlo".

Potrillos de nota hay en el premio Chevalier

Suman solamente ocho las carreras de la reunión que se cumplirá pasado mañana en el hipódromo de Palermo. Con todo, el hecho de que más bien abunden en materia de anotaciones, garantiza su interés.

La principal de ellas, aunque vaya a quedar reducida a la participación de siete ejemplares, ofrece el atractivo propio de su condición clásica y de una de tanta importancia como la del premio Raúl y Raúl E. Chevalier.

Trátase, como es notorio, de un encuentro para potrillos y en la distancia de 1400 metros. Pero, desde luego, que no todos sus inscriptos aparecen en calidad de probables ganadores. En este sentido entran nada más que tres, vale decir, Super Man, Snow Cry y Laconique.

Ese mismo orden es el que se les puede asignar en su calidad de aspirantes al triunfo. Merece ciertamente Super Man, hija de Make Tracks y Silhonette, figurar a la cabeza de ese grupo selecto. Su actuación lo demuestra con claridad. Nada menos que dos éxitos clásicos ostenta su campaña. Corresponden a premios de la significación tradicional del Guillermo Kemmis y el Santiago Luro. Aun cuando no venciera a rivales de fuste, la forma como lo hizo basta para acreditar su mérito. En el primer caso dominó a Cartujano, Equis Equis y seis adversarios más abriendo, respecto del que terminó segundo, una distancia de seis cuerpos. Cubrió 1000 metros en 57s. 2|5. Luego salvó 1200, llegando cuatro largos delante de Mister Bruce, mientras que Cartujano se clasificaba tercero. Debe notarse, por lo demás, que previamente a dichas victorias había cumplido el debut, obteniendo el tercer lugar entre 11 contendores.

Aunque Snow Cry por Snow Cat y Añai, haya salido simplemente airoso en pruebas comunes, lo ha hecho dejando una impresión de todo punto satisfactoria. Al efectuar su estreno en medio de 19 rivales, consiguió ocupar un lucido cuarto puesto. Después, con intervalo de una semana, se impuso un par de veces, empezando por hacerlo con cierta dificultad sobre la pista pesada, en San Isidro, y con entera facilidad en la ocasión siguiente, al cabo de 1400 metros, que cubrió en 1m. 23s. 1|5.

Por lo que se refiere a Laconique, hijo de Lacydon (Alycidon) y Principianta, ha logrado doblegar a sus enemigos en las únicas dos veces en que se lo presentó a correr. Empezó triunfando por cinco cuerpos en la cancha metropolitana y lo hizo, subsiguientemente, por tres, en la de San Isidro. Cabe reiterar que su desempeño satisfizo de veras.

1a. carrera - 2500 m. - A las 10.40

5	Kiel	57 J. Villegas
9	Donadieu	57 R. Amadeo
12	V. Solo	57 J. Juárez
10	Gallardete	57 A. Sosa
1	Sitial	57 O. Cosenza
11	V. Cold	57 no correrá
7	Dativo	57 J. Camoretti
3	S. Fintas	57 E. Jara
8	Remolino	57 O. Chamorro
4	Prorrateo	57 A. Etchart
3	Nopaleo	57 O. Téyez
2	Norfolk	55 D. Magariño
6	Bacardi	55 no correrá

2a. carrera - 1100 m. - A las 11.20

13	Acadina	57 A. Domínguez
1	Rigolata	56 A. Pauleau
4	(Trapi'da	57 H. Artigas
4	Es Guapa	57 D. Demilio
2	P. Point	57 J. Ibarra
3	Pipinen	57 no correrá
8	R del Siglo	57 J. R. García
7	Excuse	57 C. Abril
10	Compos'ra	57 H. Casalotti
11	Barona	57 P. Prieto
9	Malchuza	57 J. Leguizamón
12	My Court	57 J. Luján
5	I. Gametrei	55 M. Giles
3	Quiaca	55 A. López

3a. carrera - 1000 m. - A las 12.10

13	Katina	56 A. López
8	Camerola	56 J. Lugrín
5	L. Infuias	56 J. Lococo
9	Retia	56 J. Rolón
1	F. Imperial	56 D. Mattei
18	Amafria	56 G. Rivero
1	La Burla	56 N. Fernández
10	S. Fleet	56 R. Ciafardini
19	Plena	56 E. Villegas
14	Gin Fizz	56 R. Rutti
7	Madreamor	56 J. A. Díaz
3	Margarine	56 R. Armesto
15	Leonine	56 O. Téyez
6	Marlina	56 O. Chamorro
17	Egad!	56 A. Etchart
4	Dorotisa	56 no correrá
12	Tapadora	56 no correrá
11	Cureña	56 J. Caro
2	Borrasca	56 E. Jara

4a. carrera - 1000 m. - A las 13

6	(Cuyabá	55 R. Royo
3	(Yuvarita	55 J. Camoretti
11	Querella	55 no correrá
2	Zaca	55 R. Ciafardini
4	Anagina	55 E. Pellegrino
8	Rotunda	55 F. Balgorria
9	Falange	55 A. Etchart
7	Suertuda	55 A. Sánchez

Maanim

Una lesión de menor importancia hará que el caballo Maanim, brillante vencedor en el Gran Premio San Pablo, no pueda tomar parte en el Gran Premio 25 de Mayo, cotejo en el que se medirán los mejores elementos en training.

La resolución fue tomada ayer, cuando el cuidador Alfonso Salvati observó que persistía un pequeño dolor aparecido el martes último. Por lo tanto, el hijo de Mirontón volverá a competir en la carrera internacional que se llevará a efecto en Perú el 29 del mes próximo, confirmando así la información que anticipáramos oportunamente.

Varios triunfos argentinos hubo en La Rinconada

CARACAS, 20 (AP). — En los programas que se disputaron recientemente en el hipódromo La Rinconada triunfaron varios caballos argentinos.

En uno de ellos lo hicieron: Cuarta carrera, 1800 metros, **Hurivari** (Huracán y Blue Jean), jockey Félix Sabino Pérez, cuidador Manuel Ampuru S., en 1m.58s. 2|5.

Novena carrera, 1600 metros, **Hola Hola** (Hay Humo y Beaumaca), jockey Balsamino Moreira, cuidador Domingo Noguera, en 1m.42s.

Undécima carrera, 1300 metros, **Calcas** (Beigler Bey y Clotilde), jockey Héctor Revello, cuidador Domingo Noguera, en 1m.20s. 4|5.

Al día siguiente vencieron:

Tercera carrera, 1700 metros, **Entusiasta** (Make Merry y Edith), jockey Gustavo Avila, cuidador José R. Fernández, en 1m.47s. 4|5.

Cuarta carrera, 1400 metros, **Tamagno** (The Yuvaraj y Zibeline), jockey Víctor M. González, cuidador Domingo Noguera, en 1m.25s. 2|5.

Quinta carrera, 1800 metros, **El Tamatoa** (El Trovadore y Tamora), jockey Ignacio J. Ferrer, cuidador Millar Ziadie, en 1m.56s.

Séptima carrera, 1800 metros, **Braceador** (Amilcar y Bramada), jockey Luis Bolívar, cuidador Antonio Jacial, en 1m.56s.

Novena carrera, 1800 metros, **Cal Viva** (Calmado y Hygia), jockey Félix García, cuidador Domingo Noguera, en 1m. 56s. 3|5.

Décima carrera, 1300 metros, **Dédalo** (Carapálida y Asunción), jockey Gustavo Avila, cuidador Enio López, en 1m.20s.

Hipódromo de San Isidro

(Competidores y jockeys para la reunión del martes 25)

1a. carrera - 1500 m. - A las 10

10	(Maiquetía	55 O. Cosenza
1	(Camina	55 C. Sauro
8	D. Yolanda	55 H. Casalotti
11	Challenger	55 R. Tavella
7	Querela	55 J. Camoretti
3	Taiba	55 J. Lugrín
12	Colles	55 R. Zapata
13	Muna	55 E. Jara
15	W. Grape	55 M. Giles
5	P. Fulgas	55 no correrá
14	Tavi	55 L. Leguizamón
9	Texas	55 F. Balgorria
6	La Tro'lina	55 R. Encinas
4	R'di Viento	55 R. Ciafardini
2	Celta	55 A. Etchart

2a. carrera - 1400 m. - A las 10.40

10	Alojado	62 no correrá
5	Fiumara	57½ A. Etchart
1	Lapataia	57 O. Téyez
9	Corfesur	56½ J. Camoretti
7	El Cur'ca	56½ F. Maldonado
8	Winnipeg	55½ E. Jara
2	Ramel	53 no correrá
6	Ir'zado	51 J. Hidalgo
3	D'Ar'nde	51 no correrá
4	Pres'tido	51 P. Quevedo

3a. carrera - 1500 m. - A las 11.30

5	Miñisaque	55 J. Luján
3	Filósofo	55 L. Calvete
11	Sindical	55 R. Ciafardini
17	Grunding	55 A. Etchart
7	Limón	55 L. Rodríguez
16	Apitin	55 J. Camoretti
4	D. Floriano	55 no correrá
15	Carato	55 C. Sauro
18	Chimú	55 J. Salas
1	Indio	55 H. Ciafardini
6	Vigía	55 no correrá
13	Río	55 O. Nardi
13	Yagamasu	55 no correrá
14	Y. Nuevo	55 F. Balgorria
1	Leoncito	55 J. Lugrín
2	Dominon	55 A. Cufré
12	Frolijo	55 A. Longo
8	T. Wing	55 A. Sánchez

4a. carrera - 1600 m. - A las 12.20

9	(La C'na	57 R. Ciafardini
17	(Morena	53½ O. Téyez
10	Riquí'ma	56½ R. Alzamora
5	Biz'tarra	56½ O. Chamorro
15	Bonica	56 X. X.
3	Esterita	56 J. Ubaldón
12	Rinnette	56 X. X.
4	(Nazzi'e	56 X. X.
14	(Rancé	52 R. Encinas
16	Abronia	55½ E. Oguín
2	Valla'tid	55½ A. Etchart
6	M'Beguin	55½ no correrá
8	Rumbona	54½ P. Quevedo
7	Balvanita	53½ D. Magariño
1	Mo'rtick	52 O. Dorado
11	Des'tenta	52 X. X.
13	Poti	52 X. X.

5a. carrera - 2400 m. - A las 13.5

(Gran Premio 25 de Mayo)

6	(Bere'jenal	60 E. Jara
8	(Cuentero	60 R. P. Rodríguez
3	Alaggio	60 A. Etchart
2	K. Trece	60 H. Anacona
7	S. Péres	60 R. Alzamora
4	Fantasista	57 R. Ciafardini
11	Doretta	57 A. Sánchez
12	Taglia'ento	56 C. Abril
5	Charolais	56 J. Torres
9	Maginn	56 no correrá
10	Soñeo	56 R. Ciafardini
1	Tortens	56 C. Sauro

6a. carrera - 1500 m. - A las 13.50

8	Arcabux	55 R. Zapata
12	Vosco	55 A. Pauleau
16	King Red	55 R. Encinas
10	Santillán	55 L. Calvete
5	El Careta	55 C. Abril
15	R. Limpio	55 R. Ciafardini
1	El Zonda	55 no correrá
9	Rosgard	55 R. Romero
11	L. Florido	55 no correrá
6	S. Privet	55 R. Tavella
4	Munidor	55 O. Cosenza
3	Un Pirata	55 C. Sauro
2	Lacanor	55 G. Rivero
7	Somatido	55 M. Jara
14	Punche'wn	55 A. Etchart
17	V. Alegre	55 A. Sánchez
17	Reliquieo	55 J. Lugrín

7a. carrera - 1800 m. - A las 14.35

8	Corredor	59½ no correrá
7	Cacuch'ta	57 J. L. Leguizamón
18	Nucleo	56 J. Ibarra
6	Apreton	56 C. Abril
12	Berry	56 C. Sauro
5	Danger	55½ no correrá
1	El Turco	54½ E. Jara
11	Re'sterio	54½ O. Téyez
4	Ramel'ja	54½ R. Ciafardini
13	My Chap	54½ R. Encinas
9	C. Boy	54½ R. Alzamora
14	(Pueblo	52 Zapata
3	Britano	54 no correrá
15	Ag'cio	54 F. Balgorria
21	T'quintín	54 P. Quevedo
19	Jacle'e	53 no correrá
10	M. Mark	52 X. X.
23	Este Si	52 P. Colman
16	Lear	51½ no correrá
2	Sibelino	51½ J. Ubaldón
22	Haid'bad	51½ no correrá
20	Minsk	50½ no correrá
14	Mingote	49 no correrá

8a. carrera - 1000 m. - A las 15.25

14	Icenia	56 C. Sauro
17	Cocori	56 J. Camoretti
2	(La'oreada	56 X. X.
18	Torabita	56 P. Bustos
4	Ca'agnoja	53 A. Cufré
8	Carlovi'gia	56 O. Cosenza
12	(Soldorée	56 R. Ciafardini
7	(O. Ch'leta	53 O. Téyez
19	Rompa	54 O. Nardi
13	Opositora	54 A. Sánchez
3	Cibaula	54 E. Jara
11	Agrilos	53 L. Camoretti
20	(Delilah	53 R. Alzamora
21	(Dinemark	53 A. Etchart
19	Picaleta	53 H. Ciafardini
9	Anapurna	53 O. Chamorro
16	Windage	53 E. Jara
15	Euménide	53 X. X.
6	Excuse	51 no correrá
1	My Court	51 no correrá
5	Aradina	51 no correrá

9a. carrera - 1600 m. - A las 16.15

6	Kamel	56 O. Cosenza
7	Ulogio	56 no correrá
21	V. Alegre	56 C. Sauro
2	Lautaro	56 X. X.
4	R. Puesto	56 no correrá
1	Fibrán	56 H. Artigas
15	Flutterer	56 J. Camoretti
22	C. Pierro	56 T. Albertini
19	Aquino	56 R. Ciafardini
20	Resoplo	53 L. Rodríguez
16	Neanie	53 O. Téyez
10	Morumbi	53 J. Martino
9	Random	53 J. Camoretti
11	S. Marino	53 no correrá
13	B. Smoke	53 J. Rolón
3	T. Macho	53 C. Sauro
14	B'end	53 J. Ortiz
5	Ducado	53 R. Zapata
8	El Chusco	53 E. Defeso
12	(Lucrado	53 no correrá
18	(Ce'eber	53 O. Nardi
17	Devani	53 E. Jara

HIPODROMO DE LA PLATA

La reunión del domingo

1a. carrera - 1200 m. - A las 10.5

(Comienza la apuesta doble)

1	Curi	55 A. Saavedra
2	Paulosky	55 H. Boquín
3	A. Luis	55 H. Raia
4	Lindo	55 no correrá
5	Trans'mado	55 R. Tavella
6	Bobark	55 J. H. Pereira
7	Stand By	55 A. Martínez
8	Tambor	55 X. X.
9	Winchester	55 A. Iñesta
10	Tío Chin	55 M. De Marco
11	Parliament	55 X. X.
12	El Mixto	55 M. Fernández
13	Don Alois	55 F. Echarte
14	Habitado	55 X. X.
15	El Boq'rón	55 R. Gómez
16	Bonsignore	55 B. Arturo
17	Armador	55 A. Coloccio

2a. carrera - 1200 m. - A las 10.45

(Finaliza la apuesta doble)

1	Loquito	56 N. Vismara
2	Yaconazo	56 R. P. Rodríguez
3	V. Chico	56 M. De Marco
4	Lorenzo	56 X. X.
5	Fopulazo	56 O. Camacho
6	Prolífico	56 C. Botta
7	Mañero	56 A. Ascre
8	Platerito	56 E. Torres
9	Pum	56 J. Ciafardini
10	Mulae	56 J. Arriagada
11	Stático	56 J. Yalet
12	Vitalis	56 X. X.
13	Papagallo	56 C. Montenegro
14	Tutsan	56 X. X.
15	Un Juez	56 X. X.
16	P. namar	56 O. Brandi
17	Frutoran	56 E. Tadei

Eliminado El Tintorero, por no estar dentro de las condiciones de la carrera.

3a. carrera - 2100 m. - A las 11.35

(Comienza la apuesta triple)

1	Linyerota	56 R. P. Rodríguez
2	Gin Fizz	56 no correrá
3	Penhalver	56 V. Cejas
4	Irlandesca	56 R. A. González
5	Brigadoña	56 D. Torrilla
6	La Tro'zosa	56 A. Villarruel
7	Gabrielle	56 R. Armesto
8	Formalina	56 O. Berairo
9	K. Acha	56 F. Alvarado
10	Rabaniza	56 R. Gómez
11	Jota Maja	56 J. Schmit
12	Neuilly	56 X. Sierra
13	Fulmar	56 X. X.
14	U'Canción	56 X. X.
15	Bigulne	56 R. Rutti

4a. carrera - 1400 m. - A las 12.15

(Clásico)

1	Vit Reina	55 P. Tárrago
2	M'Con'ción	54 A. Coloccio
3	Soberanía	54 S. Arturo
4	Vacilación	54 T. Albertini
5	Vitequen	54 R. P. Rodríguez
6	Maiana	54 O. Baratucci
7	Maquesta	54 H. Rúa
8	Chafa	53 no correrá
9	Precursora	54 J. Vázquez
10	Ambari	53 N. Vismara

5a. carrera - 1600 m. - A las 13.5

(Continúa la apuesta triple)

1	Amarrete	57 X. X.
2	Flasco	57 C. Corso
3	El Rayito	57 O. Berairo
4	Rubor	57 M. De Marco
5	Sus'mente	57 R. M. García
6	Sal'baqui	57 J. Schmit
7	Chatham	57 X. X.
8	Lodo	57 C. Botta
9	Limitado	57 X. X.
10	Ponti	57 X. X.
13	Fortinero	57 R. Rutti
14	Brillantón	57 X. X.
15	Royal Puff	57 V. Cejas
16	Cachetón	57 J. Alonso
17	Quitasol	57 F. Doval
18	(Pendaño	57 P. Sierra
19	(Apoderado	57 R. Rodríguez
20	C. Mío	57 C. Montenegro
21	H. Fellow	57 no correrá
22	Eficaz	57 R. Ayala
11	Soy Bueno	57 A. Sosa
12	Marker	57 X. X.
23	Bacardi	55 J. Lozano

Eliminado Donadieu, por resolución Nº 497/64.

6a. carrera - 1200 m. - A las 13.50

(Finaliza la apuesta triple)

1	Amos	56 X. X.
2	Horacito	56 X. X.
3	A. Day	56 M. De Marco
4	Intrépido	56 C. Montenegro
5	Arrobal	56 C. Giani
6	C. Lindo	56 X. X.
7	Tucaso	56 O. Baratucci
8	Aspero	56 R. Rutti
9	Egerio	56 E. Cuervo
10	Lánguido	56 A. García
11	Aurrelia	56 J. Arriagada
12	Chuzón	56 E. Olguín
13	Lape	56 A. D'Aponte
14	(Brutito	56 E. Tadei
15	(Cham Tsien	56 A. Sánchez
16	El Peñón	56 X. X.
17	Limonero	56 R. P. Rodríguez

7a. carrera - 1400 m. - A las 14.40

1	Cast

Actividades económicas y financieras del país y exterior

EL MERCADO DE VALORES

Durante toda la rueda operóse con un clima tranquilo en general

La incertidumbre observada en la apertura fue superándose paulatinamente. 73 bajas y 72 alzas en los 269 papeles negociados

Como en la rueda de la víspera, el clima predominante en la iniciación de la labor en el mercado accionario de ayer presentó un ambiente de incertidumbre, lo que se tradujo, como es lógico, en una menor animación. A medida que transcurrían los minutos pudo apreciarse que ese ambiente se modificaba favorablemente y, en consecuencia, aumentaba la actividad, fluctuando las cotizaciones con márgenes de poca significación.

Sin mayores alternativas, pero siempre dentro de un clima tranquilo, continuaron desenvolviéndose los negocios hasta el cierre, aunque habrá que señalar que en el fondo el mercado mostraba tono sostenido, en general.

Feriado

Con motivo de la efemérides patria, el Mercado de Valores de Buenos Aires dispuso que la rueda del lunes 24 se desarrolle de 13 a 14.

El volumen de las operaciones fue de $ 90.912.200, nominales, de los cuales $ 73.484.200 correspondieron a los papeles comerciales e industriales y $ 17.428.000 a los títulos de renta fija. El total de acciones transferidas fue de 734.792 unidades, de esta cifra 714.444 fueron ordinarias al contado, 7700 ordinarias a plazos y 12.648 preferidas al contado.

En los 269 renglones distintos anotados en pizarras se registraron 73 declinaciones y 72 alzas. En las bajas hubo una de 16 puntos, en Inta; de 15, en Rupebe; de 14, en Casa Arteta; de 13, en Diez Eugenio 8 % preferida, y de 10, en Banco Francés. En las alzas se anotó una de 20 puntos, en Ingenio San Juan; de 15, en Banco Galicia; de 13, en Frigorífico La Pampa, y de 10, en Indupa y Terrabusi.

Los precios de cierre fueron éstos:

Crédito Argentino, 8 %/60, a $ 86,70. Operaciones, $ 428.000.

Bonos de Consolidación de Deuda, 10 %/62, a $ 92 y 1963, a $ 89. Operaciones, $ 1.670.000.

Cédulas Hipotecarias Argentinas, serie 2a., a $ 88,30. Operaciones, $ 20.000.

Empréstito 9 de Julio, 7 %/62, a $ 102,20. Operaciones, pesos 15.255.000.

Bonos Y.P.F., de 9 %, serie 1a., a $ 101,50 y 2a., a $ 99,10. Operaciones, $ 55.000.

Obligaciones Argentina de Teléfonos, 1947, 5 ½ %, a $ 35. Operaciones, $ 20.000.

Sociedad. Anón. Acciones Preferidas	Cant.	Apert.	May.	Men.	Cierre	Diferior. 1965 ant.	Máx.	Mín.
Acindar, 5½ %	20	31	31	31	31	—	33	25
Acindar, 6½ %	100	38	38	38	38	—	42	30
Arizu, V|B, 6½ %	244	33	33	33	33	—	35	30
Atma, 1ª pref., 6 %	40	30	30	30	30	—	31	30
Bco. Galicia, 6½ %	50	50	50	50	50	—	50	45
Benegas Hnos., 7 %	780	40	40	40	40	—	42	38
Crist Rigolleau, 6 %	130	31,50	31,50	31,50	31,50	—	31,50	25
Dalmine, D, 6 %	350	118	119	118	119	— 1	130	118
Diez, Eugenio, 8 %	68	47	47	47	47	— 13	47	47
Ditlevsen, 6½ %	200	33	33	33	33	+ 2	33	27
El Globo, 6 %	331	23	23	23	23	+ 1	24	20
Fiore, P|y|Torra	718	33	33	33	33	+ 1	33	30
Hulytego, 7 %	753	33	33	33	33	—	33	30
Hulytego, 6½ %	110	55	55	55	55	— 8	68	55
Ind. Pirelli, 6¼ %	3300	205	205	205	205	—	225	180
Inta, especial	700	232	232	232	232	—	232	190
Met. Tandil, 8 %	1454	95	95	95	95	—	96	62
Mol. Rid|lPta., 7 %	380	43	43	43	43	—	52	40
Ot. Dupuy, 7½ %	600	100	100	100	100	—	110	41
Permanente, 15 %	16	87	87	87	87	—	87	79
R.Y.C.S.A., 5¾ %	50	2	2	2	2	—	5	2
Santa Rosa, 6½ %	500	41	41	41	41	+ 1	49	35
Siam, 1ªPT, 7 %	1670	33	33	33	33	—	42	30
T. Villavicencio, 7%	390	30	30	30	30	—	30	30

Sociedad. Anón. Acciones ordinarias	Cant.	Apert.	May.	Men.	Cierre	Diferior. 1965 ant.	Máx.	Mín.
A. C. E. C.	800	80	80	80	80	—	80	70
Acindar	56899	99.50	100	98	98	— 1	106,50	85
Acinfer	7180	122	123	122	123	—	131	118
Aduris	500	86	88	83	83	— 3	86	70
Agrometal	2100	122	122	120	120	— 14	140	95
Arcamas	1500	98	99	98	99	—	123	96
Arenera Vizcaíno	15000	60	60	60	60	+ 5	60	60
Argental	100	122	122	122	122	— 1	150	118
Arg. de Edificación	500	50	50	50	50	—	50	50
Armando, A. J.	1750	120	122	120	122	+ 2	135	120
Astarsa	2315	33	34	33	34	+ 1	42	32
Astra, A.	1213	120	123	120	122	+ 1	134	91
Atanor	2694	105	106	105	106	+ 1	128,50	97
Atma	700	73	74	73	74	— 1	84	71
Azucarera Arg.	1762	145	147	145	147	— 2	160	120
Azucarera Tucum.	600	47	48	47	48	— 1	95	35
Bagley y Cía.	2520	300	300	295	295	— 8	415	283
BANCOS:								
Créd. Provincial	120	240	240	240	240	—	240	220
Del Interior	1800	195	195	190	190	— 5	215	165
Francés	700	290	290	290	290	— 10	325	270
Galicia	810	440	440	440	440	+ 15	520	410
Italia	100	530	530	530	530	—	565	450
Montserrat	100	197	197	197	197	— 2	206	150
Nuevo Italiano	1500	330	335	330	335	— 5	380	325
Pop. Argentino	1400	200	200	200	200	+ 5	255	183
Pop. de Quilmes	650	60	60	60	60	—	75	35
Shaw	180	210	220	210	220	—	220	200
Supervielle	2050	208	208	208	208	— 4	218	165
Benegas	2000	113	113	113	113	—	122	95
Berlingieri	350	130	130	130	130	— 5	222	130
Bernardín	1050	100	97	97	97	— 3	100	64
Bertagni	15015	78	80	78	80	— 2	80	75
Bodeg. Esmeralda	1300	170	170	170	170	—	170	135
Brandt	262	10	11	10	11	—	19	10
Buxton	1500	140	140	140	140	+ 5	174	114
C. A. F. I. C. I.	266	60	60	60	60	—	85	60
C. A. L. A.	2100	118	118	118	118	— 2	125	87
Campomar	3960	90	91	90	91	+ 5	91	72,50
Canale	115	135	135	135	135	—	136	130
Casa América	200	70	70	70	70	—	80	70
Casa Arteta	500	120	126	120	126	— 14	140	95
Casa Muñoz	1850	110	112	110	112	+ 2	145	101
Casado	435	80,50	82	80,50	82	+ 2	94	74
Catuogno	100	120	120	120	120	—	165	130
Celulosa Argentina	40468	93	94	93	93,50	—0,50	108	81
Cemac	145	100	100	100	100	— 30	100	100
C. I. D. E. C.	1000	175	175	175	175	— 5	186	134
Ciervo	1130	136	137	135,50	137	—	144	135
Cigas	850	37	38	37	38	+ 3	50	35
Cimet	490	100	101	100	101	—	105	70
Cincotta	3250	90	90	90	90	—	126	78
Cinzano y Cía.	695	230	230	230	230	+ 2	330	225
Cipo	885	81	91	81	85	—	91	62
Cofia	12	240	245	245	245	— 5	250	136
Com. del Plata	1800	385	385	385	385	—	385	280
Comp. Química	2600	80	80	79	79	— 1	113	78
Córdoba del Tucum.	6400	315	313	313	313	—	368	235
Corcemar	360	190	190	190	190	— 2	240	181
Cordonsed	3650	103	105	103	105	+ 2	136	95
Cor. Pirelli	200	53	53	53	53	+ 1	86	50
Crist. Rigolleau	4500	101	101	101	101	—	112	86
Cristalux	550	107	107	107	107	—	116	100
Crisolín	400	116	116	116	116	+ 1	137	98
Cualicrón	4470	118	119	117	118	— 1	132	114
Cuntur	200	14	14	14	14	—	19,50	14
Cura	345	173	174	173	174	+ 1	200	155
Chozas	100	86	86	86	86	+ 3	86	65
Daneri	1900	189	189	189	189	—	218	143
De Angelis	2340	110	110	110	110	—	110	110
Del Atlántico	30300	18	18	15,50	15,50	— 3	41,50	41,50
Delgado	100	24	24	24	24	+ 2	32	20
Della Penna	400	75	75	75	75	— 3	83	69
Dilbasa	1425	118	118	118	118	—	131	22
Di Paolo	2815	90	90	90	90	—	91	64
Ditlevsen	2153	53	53	53	53	—	60	40
Dockoll	150	74	74	74	74	—	90	64
Domec	80	117	117	117	117	—	126	108
Drog. Suizo Arg.	1000	68	68	68	68	—	72	68
Durany	50	84	84	84	84	— 3	137	87
Editorial Codex	4700	100	100	99	100	—	108	80
Editorial Losada	100	52	52	52	52	+ 2	62	48
Electrocolor	260	200	200	200	200	—	216	200
El Globo	500	44,50	44,50	44	44	—0,50	48	34
El Sauce	2750	96	96	95	96	—	113	90
Esmetal	500	25	27	25	27	—	35	22
Estrada	625	77	77	76	77	— 1	92	72
Fábr Alpargatas	9000	122	123	120	120	— 3	125	105
Fader	2870	96	96	92	94	— 2	108	70
Fabril Financiera	46506	71	73	71	73	+ 2	73	43
F. A. P. I.	5000	18	18	18	18	— 1	28	17
Ferrum	1600	173	173	173	173	—	187	147
Fibralana	330	55	57	55	57	— 2	57	55

BALANCES TRIMESTRALES

SOCIEDAD	BALANCE Trimestr. Al	UTILIDADES Del ejerc.	UTILIDADES Ej. ant.	CAPITAL INTEGRADO Acc. Pref.	CAPITAL INTEGRADO Acc. Ords.
Cía. Naviera Pérez Companc	29 28-2-65	(1) 73.465.5	332.3	—	(2) 697.320.1
	29 28-2-64	38.255.3	410.2	—	309.004.0
Lipsia	30 31-3-65	(3) 8.884.7	1.780.2	—	40.000.0
	30 31-3-64	6.723.1	2.804.3	—	20.000.0

(1) No corresponde efectuar Prov. para Imp. a los Réditos. Neto de Otros Impuestos. (2) Además, la Sociedad incluye los siguientes valores a distribuir: pesos 92.335.000 en concepto de dividendo y $ 19.400.000 por capitalización del Saldo de Revalúo Contable. (3) Corresponde deducir $ 1.771.000 en concepto de Prov. Imp. a los Réditos y de Emergencia, Neto de Otros Impuestos. Incluye $ 1.696.636,10 provenientes de Otros Ingresos.

Volvió a comprar el Banco Central 500 mil dólares

Una baja de $ 0,30 tuvo el dólar al cierre del Mercado de Cambios que se cotizó a $ 171 y $ 171,50, respectivamente, para los tipos comprador y vendedor.

El movimiento interbancario se desarrolló dentro de un ambiente pesado y ofrecido, con altibajos de mínima significación. El volumen de lo negociado alcanzó a 1.270.000 dólares, que correspondieron íntegramente a operaciones efectuadas al contado. El Banco Central adquirió 500.000 dólares a $ 151.

Las primas de dólar "futuro" se cotizaron por día y por dólar a 1¾ centavos para los plazos de 30 días; 2 para los de 60; 2¼ para los de 90; 2½ para los de 120; 3¼ para los de 150, y 3¾ centavos para los de 180 días.

En las casas de cambio el dólar-billete cerró a $ 171, en tipo comprador, y $ 173, en tipo vendedor.

En el mercado paralelo, las operaciones denominadas transferencias se cotizaron a $ 235/236, y el dólar-billete, a $ 237/238.

Billetes de banco

Valor en las casas de cambio a las 15

	Compra	Venta
Alem., marcos D	4245.—	4345.—
Bélgica	320.—	346.—
Bolivia	—	14.40
Brasil	—	10.—
Canadá	150.—	160.—
Colombia	—	1260.—
Chile	s|c.	38.—
Dinamarca	s|c.	s|c.
España	282.—	292.—
EE. UU.	171.—	173.—
Francia	3918.—	3998.—
Holanda	4590.—	4790.—
Inglaterra	476.—	486.—
Italia	27.—	28.—
Méjico	s|c.	s|c.
Noruega	s|c.	s|c.
Paraguay	114.—	126.—
Perú	s|c.	640.—
Portugal	585.—	605.—
Suecia	s|c.	s|c.
Suiza	3080.—	3360.—
Uruguay	3470.—	3550.—
Venezuela	s|c.	s|c.
	3575.—	3875.—

Los cierres de fondos comunes de inversión

Valor de la cuota parte en $

	Ant.	Act.
Crecinco	65,95	66.—
Delval	95,90	95,82
Exconfor	28,02	27,98
FIAR	14,05	13,98
F.I.M.A.	67,70	67,82
Fondar	23,75	23,73
Fdo. Inv. Riopiatense	62,77	62,95
Fondo Pop. Argentino	60,60	60,54
Mil Once	33,71	33,63
Rentor	26,36	26,02

Mercado de Valores de Rosario

Títulos nacionales: Empréstito 9 de Julio, 75.000 a $ 102,10; Crédito Argentino Interno —8 por ciento—, 8700 a $ 86,60. Acciones: Acindar, 3200 a $ 99; Acinfer, 800 a $ 122; Argental, 300 a $ 121; Banco Monserrat, 800 a $ 197; Bernardín, 1320 a $ 98; Celulosa Argentina, 350 a $ 92, 150 a $ 93,50 y 1400 a $ 93; Cía. Industrial del Norte de Santa Fe, 2250 a $ 92; Cordonsed, 200 a $ 103, 100 a $ 104 y 100 a $ 105; Cura Hnos., 500 a $ 170 y 600 a $ 173; Danerí, 600 a $ 185; Electrocor, 1025 a $ 200; Fabril Financiera, 380 a $ 71; Fader, 100 a $ 96, 300 a $ 95 y 700 a $ 93; Fiplasto, 150 a $ 105; Forja, 100 a $ 175; Gema, 200 a $ 157 y 380 a $ 159; Grassi, 600 a $ 80; Kaiser, 465 a $ 142; Lucini, 200 a $ 102; Manuf. Tabaco Particular, 70 a $ 425; Martín y Cía., 500 a $ 172; Patrick, 20 a $ 11 y Rheinthal Hnos. y Cura, 500 a $ 112.

Lo operado ayer en títulos nacionales, $ 84.109; en acciones, pesos 2.048.615. Totales, $ 2.132.724.

Operóse en baja en la bolsa neoyorquina

NUEVA YORK, 20 (C.). — La tendencia a repuntar evidenciada últimamente concluyó esta mañana, registrando la Bolsa de Valores una merma de bajas fraccionadas ante la falta de directivas buenas. Entre las acciones, hubo bajas en automotores, máquinas agrícolas, IBM, y valores del aluminio.

ACCIONES

	Hoy	Ant.
Amer. Cyanamid	77½	78
Amer. H. Products	70⅛	70⅝
Amer. Motors	12⅛	12⅜
Anaconda	44¼	44⅝
Armour	44⅛	44¼
Atchison Topeka	31⅝	32¼
Bendix	52⅜	53⅝
Bethlehem Steel	37⅜	38
Canadian Pacific	59	59⅛
Case (J. I.)	16⅜	16⅝
Caterpillar Tractor	47	46⅞
Chase Manhattan	66	66⅛
Chrysler	51⅝	52¼
Colgate	41⅜	41⅝
Deere	41⅞	42¼
Douglas Air	41	42
Firestone	55⅞	57⅜
Ford Motor	103	104½
Gen. Electric	104⅛	104⅝
Gen. Motors	91¾	92⅜
Gen. Tire	21⅞	21⅝
Gillette	37	37¼
Goodyear	56⅛	56⅜
Hardeman Paul	4⅛	4⅛
Int. Harvester	37⅜	38
Int. Paper	34⅝	34¾
Kaiser Alum.	39⅝	40⅝
Lockeed	48	48⅜
Merck	55	55
Moore Mc. Cormack	15⅝	15¾
Metro-Goldwyn	43⅜	43
N. Y. Dairy	91⅝	93½
New York R.R.	57	57⅜
Norfolk & Western	128¼	128⅝
N. Pacific	47⅜	48½
Panamerican	32⅝	32⅝
Paramount	44½	44⅝
Penn. Davis	31½	32
Pennzoil	55½	55½
Pepsi Cola	27⅜	27⅝
Pfizer Chas	57⅝	58
Phillips Petrol	92½	93
Quaker Oats	77¼	77½
Radio Corp.	35⅞	36
Republic Steel	43⅜	43⅝
Schering	67½	67½
Shell	61⅜	62⅛
Singer	72½	73⅞
St. Oil California	71⅛	70½
Studebaker	5½	5⅝
Swift	53½	53⅞
Texaco	78¾	78⅝
Union Pacific	40¼	40⅛
United Aircraft	76½	76⅝
U. S. Rubber	7¾	7⅝
Western Union	43⅛	43⅝
Westinghouse Air	52⅝	53¼
Westinghouse Elect.	49⅝	50
Woolworth	21⅜	22
Xerox	55⅝	56
F.I.M.A.	55⅝	55½
Fondar	49¾	49⅞
Fdo. Inv. Riopiatense	106½	107⅝
Fondo Pop. Argentino	70¾	69⅞
Mil Once	8,98	9,03
Rentor	40	40

Promedios Dow Jones

	Hoy	Ant.
Industriales	927,27	932,12
Ferrocarriles	207,45	208,44
Serv. Públicos	161,89	161,95
General	319,40	320,77

Standard & Poor's

Prom. de 500 acc.	89,18	89,67
Ventas (en miles)	5750	5860

Títulos

Chile 3% 1993	52¾	52¾
Italian Rep. 3% 1977	84	84
Perú 3% 1977	60½	60½
Urug. 4½% 1978	90	90
Urug. 4½% 1979	84¼	84¼

Bolsa de Londres

LONDRES, 20 (C.). — Hubo notas de mención hoy, pero el interés, en general, no fue muy notable y los negocios fueron insuficientes como para crear una tendencia definida. La incertidumbre en el ámbito económico continuó retrayendo el interés mientras existió algún desánimo ante la continuidad de igual tasa bancaria en el Reino Unido. Esto se reflejó en los bonos del Gobierno, los que aflojaron tras la firmeza inicial; aparte de algunas, las acciones industriales importantes fluctuaron en margen limitado y cerraron con poca variante. Las acciones auríferas estuvieron selectivamente firmes, pero los papeles petroleros aflojaron de sus mejores niveles, aun cuando cerraron con pequeña alza del día; los papeles petrolíferos, dólares al, mostraron irregulares, los valores del cobre, aparte de RST, declinaron y los de estaño mostraron escaso cambio.

ACCIONES

	Hoy	Ant.
Antofagasta (20½)	20½	
Bowater Paper (45 s		
Ord. (20)	38 s 40	
Consols 2½% (38⅝)	38⅛	
Minas Gerais 6 ½ % (28 s 30)	28 s 30	
Niteroi 7% (29 a 31)	29 a 31	
Paraná 7% (79 a 81)	79 a 81	
Rio State 7% (26½ a 28½)	26¼ a 28⅛	
San Paulo Brazil Rail (¼)	¼	
San Paulo 7¼ % (38 a 40)	38 a 40	
San Paulo 6 %, serie A (96 a 97)	96 a 98	
San Paulo 6 %, serie B (96 a 98)	96 a 98	
San Paulo 6 %, serie C (96 a 98)	96 a 98	
Uruguay 3½ % (50)	50	
Urug. 5% 1905 (99)	99	
Urug. 5% 1911 (99)	99	
Urug. 5%, 1919 (120)	120	
Bank of London S. A. (33|10)	33|10	
Lloyds B. "A" (46/4)	46|1	
Burmah Oil (48/9)	49|1	
Royal Dutch (15⅝)	15 11/16	
Ocean Wilsons (4/7)	4/7	
Cable & Wirel. (16/5)	16/9	
J. & P. Coats (41/4)	41/7	
Rio Flour (16/4)	17/1	
San Francisco Mines (13/10)	13/10	
Daggafontein (10/8)	10/8	
Messina Mines (17/10)	17/8	
Rhod B. Hill (7/3)	7/3	
Rhod Select. T. (50/3)	51/7	
Chilean Bonds Mixed (49½)	49½	
Perú 6%, ext. (130)	130	
Imperial Tob. (56/9)	58/4	
Unilever (35/7)	36/1	
West. Drief. (112/6)	112/8	
Brit. Am. Tobac. (47/9)	47/9	
Shell Transp. (32/-)	32/4	
Blyvooruitzicht (26/4)	26/7	

Bolsa de Ginebra

	Hoy	Ant.
Soc. Elect. Luxemb.	110 ½	112
Italo - Arg. Elect.	14.—	14.—
Astra (Feniciera)	2.—	2.06

Bolsa de París

PARIS, 20 (C.). — El mercado mejoró, tras comienzo vacilante, bajo la directiva de un número de acciones importantes tales como Aquitaine, Hachette y Michelin. También mejoraron, pero en general, lo hizo irregular los títulos del Gobierno; se mostraron sostenidos en negocios relativamente activos. En el sector extranjero, los papeles cotizados en dólares se mostraron sostenidos en general, mientras que los valores germanos y holandeses avanzaron, excepto los de la Royal Dutch; Quilmes también acusó alzas.

ACCIONES

	Hoy	Ant.
Banque de París	321.—	316.10
Central Mining	35,70	36,50
C.G.F.	503.—	501.—
De Beers	109,80	108.—
Pechiney	195,50	196,10
Peñarroya	85,60	83,90
Rhone Poulenc	295,80	295,10
Suez	465.—	465.—
Chargeurs Reunis	138,50	138,50
Quilmes	262,50	250.—
Schneider	240,50	243.—
Shell	22,95	22.—
Rente 3½%	136,60	136,70
3% Perpetuel	71,60	71,20
Fonds 3% 1920/60	133,90	133,90
Fonds 3% 1948/54	s|c.	71,40
Argent., conv. 3%	s|c.	s|c.
Banco Franco - Arg.	61,50	60,50
Canadian Pacific	284,70	283,50
Ch. de Fer Santa Fe	27.—	26.—
Ch. de Fer Paris - Lyons	191.—	192.—
Port. de Rosario	163,50	163.—
S.A.F.A.C.	19,60	20,20
Uruguay 5% 1905	s|c.	s|c.
Uruguay 5% 1909	s|c.	s|c.

Cotización del peso

Milán, de 155 a 185 liras; París, de 1,75 a 2,00 francos; Montevideo, mercado cerrado, y Zurich, de 1,50 a 1,90 francos suizos.

Préstamo a Corrientes para la importación de reproductores bovinos

CORRIENTES. — En un acto realizado en la Casa de Gobierno, el ingeniero Carlos Bastanchuri, miembro del directorio de la Junta Nacional de Carnes, que en la oportunidad investía la representación del presidente de la Nación, entregó al gobernador de la provincia, doctor Diego Díaz Colodrero, un cheque por la suma de 60 millones de pesos, que será destinado a la adquisición de reproductores Santa Gertrudis, que se importarán de los Estados Unidos.

El doctor Díaz Colodrero destacó, además, la colaboración prestada por la Junta Nacional de Carnes al propósito del Gobierno provincial, "que tuvo buena acogida en el organismo —dijo—, y hoy se concreta con el préstamo de 60 millones de pesos, a muy bajo interés, el que será del 6.87 por ciento, a un plazo de 180 días, renovable por igual período".

Más adelante puso de manifiesto el decidido apoyo que brindaron las sociedades rurales y el Banco de la provincia de Corrientes, "por cuyo intermedio —agregó—, habrán de canalizarse los fondos destinados a la compra de los reproductores".

Posteriormente habló el ingeniero Bastanchuri, quien comenzó diciendo: "Mi presencia en Corrientes responde al propósito de contribuir concretamente al programa de promoción ganadera puesto en marcha por esta provincia, en coincidencia con los objetivos nacionales que, en materia agropecuaria, fijara el ministro de Agricultura, ingeniero Walter Kugler. Responde también —acotó—, a los requerimientos que en tal sentido formulara el señor gobernador de la provincia, doctor Díaz Colodrero, al primer magistrado de la Nación".

Finalmente dijo: "Señores productores: haya en vosotros confianza y seguridad para el futuro de la ganadería argentina. Como el gobierno de la Nación tiene ese optimismo en el sector agropecuario, ha dispuesto entregar en crédito la suma de 60.000.000 de pesos para la importación de reproductores, por intermedio del Banco de la provincia de Corrientes y a través de las distintas sociedades rurales."

Asistieron al acto, además, el vicegobernador, señor Salvador Di Tomaso; ministros del Poder Ejecutivo, legisladores, funcionarios de la administración provincial, directores del Banco de la provincia de Corrientes y delegaciones de las sociedades rurales de la capital e interior.

Convocatorias y quiebras

Han solicitado convocatoria de acreedores los siguientes comerciantes:

Iguazú S. A. Com., Ind., Inmob. y Agrop., dedicada a la importación y comercialización de maderas, con oficinas en la avenida Corrientes 1393, piso 3º. Denunció un activo de pesos 8.551.201,06 y un pasivo de pesos 11.111.239,88. Juez, doctor Taranco; secretaría, Céspedes.

◇ Gregorio y Américo Angel Arroyo, sociedad colectiva de hecho, establecida con zapatería —Calzados Lassie— en la avenida Rivadavia 6433, local 17 Galería Boyacá. Denunció un activo de 3.562.862 pesos y un pasivo de 3.712.251. Juez, doctor Zambrano; secretaría, Salinas.

El juez Dr. Quinterno, por la secretaría Moyano Crespo, proveyó a la convocatoria de acreedores de Ramón Oscar Sesar, con comercialización y exportación de frutas en Agüero 842, piso 4º, departamento B. Contador, D. Abel V. Santana; junta, el 29 de julio.

Fueron decretadas las siguientes quiebras:

Simón Wainstein, con ramo textil en Espinosa 1957. Contadora, Srta. Julia Rubianes; junta, el 29 de junio. Juez, doctor Labougle; secretaría, Sylvester.

◇ Turnez y Flores, con sastrería en Mansilla 2736. Contador, D. Abel V. Santana; junta, el 14 de julio. Juez, Dr. Quinterno; secretaría, Sibileau.

◇ Carlos Schwartz, con venta de repuestos para automóviles en Montevideo 724. Contador, D. Carlos B. Stanek; junta, el 2 de agosto. Juez, doctor Lozada; secretaría, Migliardi.

◇ Wolf Levy y Cía. S.A.C.I. F.I.A., con venta de motocicletas en Esmeralda 436. Contador, D. Guillermo V. Gallo; junta, el 13 de septiembre. Juez, doctor Lozada; secretaría, Migliardi.

◇ Manuel Sánchez Holgado, con elaboración de comestibles en Avellaneda 332/38. Contadora, doña Lina B. de Laser; junta, el 20 de septiembre. Juez, doctor Lozada; secretaría, Fernández Moores.

◇ Mario Casabal, con mueblería en Pedernera 66. Contador, D. Juan C. Nofal; junta, el 31 de agosto. Juez, Dr. Lozada; secretaría, Migliardi.

◇ J. Borges y Cía. S. R. L., con venta de muebles de oficina en la avenida L. N. Alem 190. Contador, don Norberto Ramos; junta, el 15 de julio. Juez, doctor Quinterno; secretaría, Sibileau.

◇ Americana Cooperativa Argentina de Seguros Ltda., con seguros en Reconquista 554, piso 2º, departamento A. Contadora, doña María E. A. A. de Cadavid; junta, el 19 de junio. Juez, Dr. Legorburu; secretaría, Barrera Aguirre.

Mercado de Valores de Córdoba

Títulos nacionales: 500.000 a $ 102. Acciones: Banco del Interior, 300 a $ 192; Papelera Argentina, 550 a 73; Canteras El Sauce, 150 a 96; Talleres Adabor, 80 a 105; Industrias Kaiser Argentina 500 a 142 y 1000 a 143; Casa Muñoz, 320 a 111 y 400 a 112; Fabril Financiera, 300 a 71; Galileo Argentina, 230 a 169.

Resumen: títulos, $ 510.000; acciones, $ 512.440; sobre otras plazas, $ 147.450. Total general, pesos 1.171.190.

Entradas generales

Entrada de los productos agrícolas y sus derivados por ferrocarriles, en bolsas, fardos y atados.

Alrechillo, Bullrich 2979; Caballito 2527, Avena, Sola 800, Girasol, Bs. As. 373, Harina, Caballito 590, Pto. fdo. chico, Colegiales 4794, Trigo, Caballito 2838; Soja 649, Harinilla, Caballito 500.

Totales generales: Alrechillo 5506, avena 800, girasol 373, harina 590, Pto. fdo. chico 4794, trigo 3457, harinilla 500.

Mercado de Carnes de Londres

LONDRES, 20 (C.). — Mercado Central de Smithfield, precios mayoristas en peniques por libra de peso, cierre.

Carne vacuna: Medias reses, escogidas, de 29 a 32½; inglesas de 29½ a 32; cuartos traseros, chilled argentinos, de 34 a 35; delanteros, chilled argentinos, de 20½ a 22; traseros, chilled yugoslavos, 27 a 28½; delanteros, chilled yugoslavos, 23 a 24.

Carne porcina inglesa en lb.: Menos de 100, 18 a 23; 110|120, 18½ a 21; 121|140, 18 a 19; 141|170, 17 a 18; 171 y más, 15½ a 17.

Carne de cordero: Inglesa, de 36 a 40.

Entrada de carne vacuna de terneras en tres el 19|5|65: Argentina, 258; Reino Unido, 189; Irlanda, 10; Australia, 16; Nueva Zelandia, 29; otros dominios 12; países americanos, 1; Países Bajos 10; Yugoslavia, 14; otros países, 4. Tonelaje total ingresado, 567.

Solicitó una entidad la desgravación del impuesto a dividendos

La Cámara de Tenedores de Títulos y Acciones se dirigió a la Cámara de Diputados de la Nación

La Cámara de Tenedores de Títulos y Acciones dirigió una nota a la Cámara de Diputados de la Nación en la que se refiere al proyecto de ley elevado por el Poder Ejecutivo con fecha 22 de enero último, sobre desgravación impositiva a los dividend

LOS VACUNOS EN LINIERS

Nueva depreciación se observó para novillos

Quedaron comprendidos todos los tipos en oferta y se originó en el aumento de arribos a más de 19.000 cabezas

En proporción más que regular se elevaron ayer en este mercado de Liniers los envíos de vacunos, razón por la que debió operarse con tendencia declinante en la fijación de valores para la generalidad de los renglones disponibles. De 15.000 animales arribados en la víspera se pasó a 19.000, y al sumarse los remanentes dispuisieron todos los sectores de la demanda de un stock mayor de 20.000 animales. Como era lógico que ocurriera, no desaprovecharon la oportunidad y fijaron liquidaciones en descenso, tanto al novillo, como el consumo liviano y vacas. Hubo sí, excepciones, como sucede a diario, que no pueden tenérse en cuenta más que a título informativo.

Por lo que concierne a novillos, los matarifes locales y de provincia incliinaron su actuación preferente sobre lotes de 380 a 420 kilogramos, en tanto que los exportadores —empresas privadas y frigoríficos del grupo grande— lo hicieron sobre los de 430 a 470, aproximadamente. Siempre se requirió animales de buena clase pero del tipo magro, que aun así unos referimos a los que reunieron las condiciones de preferencia— debieron aceptarse alternativas de baja en los precios. El abasto pagó hasta $ 51,45 y 50,90 y los exportadores 50,30, contra 51,60 y 49,65 que fueron los máximos de anteayer, respectivamente. No escaparon los overos negros a la tendencia apuntada y su mejor cotización resultó $ 48,75 contra 49,50 anterior. Para novillos gordos y pesados de cualquier clase la demanda se juzgó ocasional y quedaron no pocos lotes como remanente.

La negociación del consumo liviano— terneros, novillitos y vaquillonas— también se practicó con menor animación y competencia que en la jornada anterior, pero por todo conjunto bueno a especial hubo demanda corriente y sostenida. Hubo, sí, precios en descenso, mas sin alterarse niveles convenientes. Sólo por lo inferior en clase y estado persistió el ambiente de flojedad conocido.

Sin variantes mayores se negociaron las vacas de consumo, sobre todo livianas nuevas, dándose bajas para el tipo conserva, pero de ligera significación. Se ratificaron para todos los restantes favorables los últimos días, en el supuesto de animales de estado satisfactorio, oscilando para el resto según el posible rendimiento.

Cotizaciones máximas

Novillos muy livianos $ 51.45 por 25 con 392 kilogramos; livianos 50,90 por 20 con 411; medianos 49,50 por 44 con 455; pesados 47,50 por 25 con 484; muy pesados 47 por 10 con 511; overos negros 48,75 por 100 con 408; novillitos 54 por 14 con 333; vaquillonas 53,50 por 100 con 285; terneros 60,30 por 25 con 201; vacas 42,45 por 21 con 382 y toros 56,95 por 18 con 645.

Entraron 11.887 novillos, 4180 vacas, 3025 terneros y 418 toros. Total 19.510.

Compraron los siguientes frigoríficos: Swift, Sansinena, de la Torre 452, Anglo, 728 Armour 1099, Swift 861, Wilson 1001 y Monte Grande 348. Total: 5244. Entre matarifes y exportadores privados adquirieron 13.405, y con guía de invernar 206, quedando como remanente 1966 contra 1311 del miércoles.

PRECIOS EXTREMOS

Nov.	muy livianos	$ 48,30 a	51,45
„	livianos	„ 48,05 „	50,90
„	medianos	„ 48,30 „	49,50
„	pesados	„ 47,00 „	49,40
„	muy pesados	„ 42,— „	47,—
„	overos negros	„ 46,90 „	48,75
„	overos	„ 46,— „	47,—
Novillitos		„ 32,10 „	54,—
Vaquillonas		„ 33,50 „	53,90
Terneros		„ 34,80 „	60,30
Vacas		„ 22,40 „	42,45
Toros		„ 49,30 „	56,95

Ventas de ayer, base 24 cabezas

Arancedo y Cía: Raspide, v. 24, n. 24, 11.380 a 47. **Beltrán, M. y Cía.**: Merino, t. 30, 5940 a 53; Stalser, n. 31, 11.110 a 49,50; Arbelina, v. 45, 12.850 a 25. **Arancet, Pedro e Hijos**: Otero, n. 27, 11.950 a 49,05; Pico, n. 26, 10.690 a 48,50; 47,50. **Capdevielle, Kay y Cía.**: Bagnardi, m. 75, 30.230 a 48; Torre, n. 28, 12.390 a 48,40; Telleria, n. 36, 16.200 a 48,20; 24, 10.990 a 47; Tamagnone, nt. 74, 11.530 a 48,20; Menditeguy, n. 29, 12.580 a 47; 25, 10.970 a 48,15; Prudenter, vq. 33, 10.060 a 39; Guelfo, n. 29, 11.790 a 48,30; 25, 10.580 a 48; Fernández, t. 25, 5030 a 60,30. **Crespo y Rodríguez**: Graciano, n. 24, 10.350 a 48,50; Moralejo, n. 26, 10.960 a 47,70; Diaz, n. 24, 11.190 a 50; Jaureguialzo n. 34, 13.930 a 50,50; Salesiana, n. 24, 11.130 a 46,50; Ojo de Agua, n. 24, 8850 a 48,50; Matteucci, v. 34, 13.790 a 26; Aznarez, v. 37, 11.790 a 24; Brunetto, n. 25, 11.830 a 47,45. **Colombo y Magliano**: Simoni, nt. 33, 10.820 a 51,95; Cazaux, t. 29, 4810 a 51; Bereza, n. 42, 20.600 a 47,50; Vassolo, nt. 29, 10.140 a 51,60; García, n. 39, 17.500 a 48; nt. 32, 12.010 a 48,15; Kenny, n. 25, 10.930 a 49,20; Pérez, n. 41, 13.170 a 49; Comisso, n. 30, 12.250 a 49,15; Cafraratti, n. 27, 13.120 a 47; Polini, n. 28, 12.440 a 48,70; Telleria, n. 35, 10.020 a 48,50; Armando, n. 29, 13.520 a 47,20; Simoni, nt. 33, 10.820 a 51,95. **Campos y Ganados S. A.**: Carralauquen, v. 37, 12.150 a 25. **Córdoba Hijos Ltda.**: Herrero, n. 28, 10.800 a 50,60; Meléndez, n. 30, 20.640 a 49; Mendía, n. 25, 10.210 a 48,15; Mendía, n. 25, 12.410 a 48,05; Plaza, v. 36, 9530 a 23. **Cía. Australiana Mercantil**: Nueva Escocia, n. 37, 15.060 a 49,15. **Casa Mazzino Ltda.**: Bilbao, nt. 35, 12.710 a 46; Gurruchaga, n. 26, 11.190 a 48,50; Guapicoll. t. 40 9300 a 55; El Médano, t. 28, 5970 a 44; Colombatto, n. 33, 16.850 a 47,20; Balcester, n. 112, 50.410 a 49,05; Blanco, n. 25, 12.100 a 46; Aramburu, n. 27, 13.080 a 48. **Comercial Ganadera**: Ferrero, n. 31, 14.590 a 47; Peretti, n. 24, 11.240 a 47,30. **Creuzel, J. y Cía.**: Venezia, n. 30, 11.640 a 48,50. **Caldentey, H. y Cía.**: Gougy, t. 32, 7370 a 52,50; toro 27, 8080 kilogramos a $ 46. **Daró y Rodríguez Hnos.**: Isidro, nt. 24, 8230 a 49,40. **Damiani y Fujol**: Gazparini, v. 26, 10.090 a 26,20. **Estremo y Cía.**: Polo, n. 25, 11.410 a 48,50; Polo, n. 25, 11.500 a 48,50. **Elordy J. y Cía.**: Brizuela, n. 26, 9750 a 54,50; Carafierro, n. 30, 12.300 a 49. **Elosú, Fernández Díaz Ltda.**: Apaolaza, n. 24, 9200 a 45; Merlo, n. 34, 11.630 a 25; n. 30, 10.050 a 25; Valdéz, vq. 29, 8590 a 45. **Fossatti Mercados S. A.**: Goneto, n. 41, 22.800 a 46; n. 32, 12.300 a 46,50; Gonzalez, n. 27, 11.880 a 47,80. **Fed. Arg. de Coop. Agrarias**: Manassero, nt. 24, 8330 a 48,50. **Grumar H. A.**: Martini, n. 28, 10.680 a 49. **Gahan y Cía. Ltda.**: Aldatz, t. 40, 8390 a 52. **Gomegar Soc. Com.**: Del Norte, n. 29, 12.140 a 47. **Gibson Hnos.**: Santa Juana, n. 110, 66.270 a 48,20; 100, 60.840 a 48,75; Chaves, n. 25, 11.710 a 49,40. **Femly**: n. 32, 12.080 a 49; Banecco, n. 26, 10.400 a 47,95; 26, 10.310 a 48. **Gofti Ig. y Hnos. Ltda.**: Halibur ton, n. 24, 11.560 a 49. **La Chacra**, n. 49, 20.330 a 49,10; Matilla, n. 24, 11.320 a 48. **Heguy Hnos.**: Fernández, n. 24, 11.180 a 47. **Hijos de Miguel Castellár y Cía.**: Ramos, n. 30, 15.230 a 48,15. **Iriart A. y Cía.**: Ilagione, n. 26, 11.660 a 48,50. **Ibarra y Cía. Ltda.**: Abba, n. 31, 13.460 a 49,05. **Kelly, Monteverde e Hijos**: Las Heras, n. 33, 14.520 a 49,30. **Lanusse P. y A.**: Blanco, n. 28, 12.640 a 48; Laiseca, n. 24, 12.720 a 45. **Lisi Bello**: n. 26, 13.000 a 47,90; Bertolino, n. 28, 11.510 a 48; Pérez, n. 45, 20.400 a 48,50; 44, 20.060 a 48,50; Salari, n. 37, 36.170 a 48,40; n. 29, 12.500 a 47,45; Brignone, n. 32, 13.530 a 49; Santa Rosa, n. 26, 11.450 a 48,50; Pérez, n. 27, 11.760 a 49; Lauquen, n. 49, 21.930 a 49,05; Los Toldos, n. 34, 15.550 a 49; 34, 15.430 a 49; 34, 14.470 a 49; 34, 15.060 a 48; Talga, n. 29, 15.490 a 47,90; Aisina, n. 34, 13.770 a 46; Gonzalez, n. 26, 10.940 a 49,55; Scolaro, n. 36, 11.620 a 49; Fonseca, n. 24, 12.770 a 47,65; Wyrouboff, t. 32, 8390 a 60; Stemmeller, v. 30, 10.920 a 28. **Cía. Argentina de Ganados S. A.**: Guisiano, n. 27, 12.380 a 47. **La Agrícola Ganadera**: Luzner, n. 28, 12.520 a 48. **Monasterio Alfonso P. y Cía.**: Zorbertbiher, n. 24, 19.200 a 49,50; Taurel, n. 25, 11.470 a 48,65; **Mendizábal A. J. y Cía.**: Schiaffini, n. 25, 9750 a 48,50; Cattaneo, n. 28, 11.720 a 48,50; Moncia, n. 42, 19.020. **Maure, Iturraide y Cía.**: Del Grego, n. 26, 11.760 a 47. **Miranda Antonio y Cía.**: Fusetto, n. 27, 13.730 a 48. **Méndez A. y Cía.**: Cazajus, n. 26, 11.770 a 49; Zabala, v. 26, 9480 a 24,50. **Nieva Edmundo**: Iturrun, n. 25, 12.480 a 47. **Nieva Landa S. A.**: Pérez del Llano, v. 39, 13.470 a 25. **Naveyra Hnos.**: Solanet, tor., 24, 11.440 a 48,50. **Nascoun Cía.**: Revoiti, n. 10.660 a 48,60. **Pryor e Hijo**: Lauquen, n. 31, 13.450 a 49,05; n. 50, 21.720 a 49,10. **Rural Financiera Ltda.**: Gómez, nt. 27, 8100 a 49,80. **Sola Guillermo**: Garcíarena, n. 87, 38.170 a 49; 24, 38.060 a 45,50. **Santamarina e Hijos**: Higlon, n. 24, 9750 a 47; Bustos, n. 50, 21.600 a 48,10; Trenel, nt. 28, 10.190 a 46,60; Gonzalez, nt. 28, 15.630 a 47,80; Arbolitos, n. 35, 15.530 a 48. **Sambrizzi y Cía.**: Conde, n. 28, 12.400 a 47,20; Campra, n. 41, 12.680 a 47; Palazzesi, n. 30, 15.960 a 47,50. **Suc. Rodríguez Ignacio**: Miguens, n. 24, 10.930 a 48,50. **Suc. Juan Lalor**: Kelly, n. 28, 13.250 a 48; Bullich, n. 24, 10.400 a 48,60; Magnasco, n. 28, 11.210 a 48; Salale, n. 25, 32.700 a 49; Wulfson, n. 24, 12.280 a 47; Olivares, v. 29, 9000 a 23; Magnani, v. 27, 8390 a 22; 26 de Abril, v. 26, 12.490 a 30; n. 25, 10.330 a 49,40; Santa Catalina, n. 26, 11.420 a 30; vq. 36, 10.020 a 48,30; Uribelarrea, v. 104, 38.780 a 27; Mang, n. 28, 12.400 a 48; Magnani, v. 27, 9300 a 24,30; Satragno, n. 60, 26.160 a 49; 30, 13.220 a 49; Varela, n. 30, 22.200 a 48,50; Bruna, n. 27, 11.950 a 48,80; Canning, n. 24, 10.550 a 48,50; Goya, v. 30, 13.940 a 30; Bay, v. 24, 11.880 a 48,10; Arieu, n. 29, 11.050 a 48. **Usandizaga Mario A.**: Calvo, n. 29, 12.130 a 48. **Vázquez José Ignacio e Hijo**: Pino, v. 91, 34.370 a 24,10. **Valerga, Ferro y Cía.**: Goissacla, nt. 36, 12.910 a 52. **Vela Angel y Cía. Ltda.**: Valderrama, n. 30, 11.400 a 48; Bella Vista, n. 60, 26.240 a 48; Ferrere, n. 35, 21.850 a 49,50; Riffies, n. 26, 10.800 a 48,20; Iraola, n. 28, 12.610 a 48,60; Martínez, t. 26, 500 a 40; Rossini, n. 25, 11.770 a 49; Sánchez, n. 29, 13.100 a 48,80; Osella, nt. 30, 10.650 a 48,20; vq. 24, 6240 a 44,20.

La 15ª Muestra Hereford de Otoño se realizó ayer

Pagáronse por el R. Campeón 1.250.000 pesos

Organizada por la Asociación de Criadores de Hereford se realizó ayer en el Patio Bullrich la 15a. Exposición de Otoño de Hereford de Pedigree a Galpón. Actuó como jurado de la muestra el Sr. Jorge Pereda, quien fue secundado en su labor por el Sr. René Bedel. Proclamados los ejemplares que resultaron gran campeón y reservado de gran campeón, se sirvió en las mismas instalaciones el tradicional almuerzo en honor de los expositores, al que asistieron los presidentes de las asociaciones de criadores de Hereford de nuestro país y del Uruguay, ingeniero agrónomo Carlos F. Arias y señor Angel W. Romay, respectivamente; miembros de las comisiones directivas de esas entidades, cabañeros, y, especialmente invitados, los cuidadores de los reproductores presentados. Finalizada la comida se desarrollaron las ventas, durante las cuales colocáronse 33 toros por un total de 13.780.000 pesos.

Quilmes Thinker Duke, Reservado Gran Campeón de la muestra, que fue comprado en 1.250.000 pesos por La Julia S. A.

Los veredictos

Los veredictos por categoría y los premios especiales discernidos por el jurado Jorge Pereda fueron los siguientes: Categoría 1a. A, primer premio, campeón Ayerza; quinto premio, box 33, de Actus S. A.; primera mención, box 36, de Santo Tomás de la Sierra, y segunda mención, box 34, de Rafael Pereyra Iraola. Categoría 4a., primer premio, box 43, de Suc. de Inés Anchorena de Acevedo; segundo premio, box 38, de Estancia Río Quinto; tercer premio, box 41, de Actus S. A.; cuarto premio, box 39, de Santo Tomás de la Sierra; quinto premio, box 44, de Sara, Emilio y Rafael Pereyra Iraola, y primera mención, box 40, de Estancia Santo Tomás de la Sierra. Categoría 5a., primer premio, box 45, de Bernardo Duggan. Categoría 6a., primer premio, box 47, de Mario Ayerza, y segundo premio, box 46, de Bernardo Duggan. En Polled Hereford se juzgaron solamente 3 categorías, anotándose estos veredictos: Categoría la., primer premio, box 49, de Rafael Herrera Vegas; segundo premio, box 51, de Inés Macchi Cobo di Campello, y tercer premio, box 50, de Cosufi S. A. Categoría 2a., primer premio, box 53, de Cosufi S. A. Categoría 3a., primer premio, box 54, de Andrés Raggio e Hijos, y segundo premio, Cosufi S. A.

Las ventas

Finalizado el tradicional almuerzo de los expositores, se realizaron los ventas, que comenzaron a las 15 por el señor Enrique Bullrich, quien se refirió a la categoría de las cabañas que presentaron sus productos en la muestra.

Se subastaron 28 toros Hereford en $ 12.220.000, con un promedio de 436 429 por cabeza, y cinco Polled Hereford en $ 1.560.000, con un promedio de 312.000 pesos por cada ejemplar.

El precio máximo —1.250.000 pesos— fue abonado por Estancia La Julia, del doctor Alfredo Guiroy, quien adquirió el toro Quilmes Thinker Duke, hijo de Chadshunt Potentate y de La Laguna Azaramargy 13 del Monte Wotan, que fue consagrado reservado de gran campeón de la exposición.

El lote gran campeón, del señor Mario Ayerza, fue vendido en 950.000 pesos al jurado de la muestra, señor Jorge Pereda. El primer premio de la quinta categoría, que obtuvo también el campeonato junior, fue adjudicado a la Sra. Inés Macchi Cobo di Campello, en 1.100.000 pesos.

LOS PRODUCTOS EN LOS MERCADOS DEL EXTERIOR

NUEVA YORK, 20 (C.). — Cierre en centavos por libra:

Algodón: "Middling Uplands", entrega inmediata, 32,75 (32,75); julio 30,90 c. 31,12 v. (30,90 c. 31,12 v.); octubre 30,25 Hecho (30,50 c. 30,85 v.); dicbre. 30,20 Hecho (30,05 c. 30,75 v.); marzo 30 Comp. (30 Comp.); mayo 29,95 c. 30,60 v. (29,91 c. 30,60 v.); julio 28,65 c. 29 v. (28,60 c. 29 v.).

Café: Contrato "B" entrega mayo 49 H. (48,80 H.); julio 43,65 H. (43,20 H.).

Cacao: Calidad Standard entrega mayo 12,65 N. (13,08 N.); julio 13,08/07 Hs. (13,50 H.).

Aceite de algodón: Entrega julio 12,41 Comp (12,59 H.); julio 12,29 Comp. (12,49 H.).

Azúcar: Cubana en bruto Nº 8 FAS 2.35 (2,40).

Cereales: Primera malla 30/60 disponible en cents por libra: Argentina, 40 a 42 Vs.

Metales: Plata en barra cents onza 129,3. Cinc Fob Este de St. Louis pide cents 14,50. Plomo entregado pide cents 16. Cobre electrolítico para exportación Fob 58,50 Nominal. Aluminio 99 % cents por libra 24,50. Estaño entregado pide cents 200 vendedor.

Minerales: Gas Oil 43/47 cents por galón 9¼. Wolframita exportada dispone US$ 11.500-22.500. Petróleo "Water White" 41/43 cents pl galón 10. Fuel Oil tipo Bunker grado "C" 7 dólares n/barril 2,25. Diesel Oil entregado 5 dólares pl barril 4.37.

Lana peinada: dólares por libra. Entrega inmediata 1.15.0 Nominal (1.15.0 Nominal); julio, 1.17.7 C. 1.17.7 V. (1.17.0 Hecho); octubre, 1.19.4 C. 1.19.5 V. (1.19.2 C. 1.19.4 V.); diciembre, 1.20.7 C. 1.20.9 V. (1.20.5 Hecho); marzo, 1.20.6 C. 1.20.8 V. (1.20.5 Hecho).

Sebo: "Special" 10% mínimo FAC. color 19 ó 11 C., base 4% MID. Loose FOB cents por libra 8¼.

Grasa de cerdo: Suelta disponible. 11.00 por 100 libras.

EN CHICAGO

Cueros salados húmedos en Chicago: Novillos pesados, pastos 58 libras y arriba, 13 a 13¾ Ns.; novillos livianos, nativos, 48/58 libras, 13¾ Ns.; novillos pesados de Texas, 58 lbs. y arriba, 12 Nom.; toros nativos sin marcar, todos los pesos, 10½ a 11 Ns.; novillos de Colorado, pesados, 58 lbs. y arriba, 10½ a 11 Ns., y vacas nativas, livianas, 50/53 libras, 14½ a 16½ Nominales.

EN LONDRES

Metales a término: Cobre Ajuste, 505.0.0; Comprador 504.0.0; Vendedor 506.0.0; Plomo Ajuste, 109.10.0; Cinc Ajuste, 123.10.0.

Tórtas de semillas oleaginosas: CIF Reino Unido por tonelada larga. Entrega agosto, 44% expeller, mayo 30.17.6 V. Lino argjurus, 38% expeller, mayo 36.5.0 V. Harina de semilla de algodón extranjero, 44% expeller, mayo 33.15.0 V. Harina inglesa de trigo nacional, chelines por 280 libras, 114 V. Trigo 44% expeller, mayo 33.15.0 V. Harina inglesa de trigo nacional, chelines por 280 libras, 114 V.

Trigo: Importadores por tonelada larga CIF): Manitoba Nº 2 julio, 28.13.9. Manitoba Nº 3 julio, 27.16.3. Manitoba Nº 4 julio, 27.1.3.

Mercado de Hacienda de Rosario

Plaza animada para las haciendas livianas especiales y buenas de consumo hubo ayer en el Mercado de Hacienda, donde arribaron 884 cabezas. El 70 por ciento del arribo fueron novillos y novillitos, mostrándose flojedad en los negocios para los mismos y overos negros, cuarterones y haciendas faltas de calidad y terminación. La compra de los restantes vacunos y las cotizaciones extremas fueron las siguientes: novillos, de $ 35 a $ 50,80; novillitos, de 30 a 52; vacas, de 15 a 43; vaquillonas, de 30 a 45,70; terneros, de 33 a 55 y toros toruneros y bueyes, de 25 a 47,70 el kilo vivo.

Aves, huevos y afines

Huevos. Ventas realizadas, 13.170 docenas en $ 552.380. Fresco campo, 67.350 docenas a $ 64; seleccionado, a $ 65; cristero sellado, 3300, a $ 66; refrigerado, 37.470, a $ 64; decomisos, 14 sobre 46.680. Total, 108.120 docenas, con planta firme.

Aves vivas y conejos. 594 kgs. a $ 46.630; pollos, gallinas y gallos, 45, 152, a $ 3.179.099; pavos y pavitas, 2741, a $ 455.850. Total, $ 4.293.579.

GRUPOS ELECTROGENOS EN ALQUILER
CIA. MAQUINAS Y EQUIPOS
37-0163 — B. Irigoyen 443

LOS OVINOS EN AVELLANEDA

Satisfactorios precios señalaron los borregos

Las ventas de borregos efectuadas ayer en esta plaza afianzaron los buenos resultados proporcionados en la mañana de la víspera, al seguir actuando la demanda en forma activa y competente principalmente para los conjuntos gordos y de buena clase, que lógicamente obtuvieron los mejores precios.

Los capones, ovejas y carneros se negociaron sin cambios, aceptablemente, aunque comparativamente las ovejas regulares registraron fluctuaciones de precios en baja.

Cotizaciones máximas

Los primeros precios por lotes de base, fueron los siguientes: capones, a $ 1700 por 59 animales de 69 kilogramos de promedio de peso y a 1590 por 68 de 48; ovejas, a 1540 por 100 tipo borregas llevadas para cría y a 1300 por 59 de 50; borregos, a 1695 por 129 de 37,500 y a 1685 por 123 a 38, y carneros a 1800 por 29 de 70 y a 1100 por 21 de 55.

Entraron 10.810 animales lanares. Compraron los siguientes frigoríficos: Anglo, 1675; Armour, 1396; C.A.P., 195. Total, 3166.

Abastecedores, 8177: muertos en el mercado, 1. Total vendido, 11343; o sea, 8440 borregos, 1780 ovejas, 821 capones y 302 carneros; sin vender 336, contra 860 de la víspera.

Entraron 5 vagones por los siguientes ferrocarriles: Gral. Roca y D. F. Sarmiento 2. Camiones directos 85.

Los precios extremos fueron:

Borr.	más 36 kgr.	„ $ 1640 a	1695
„	liv. corderos	„ „ 1450 „	1620
„	consumo	„ „ 1000 „	1500
„	inferiores	„ „ 640 „	800
Cap.	más de 55 kgs.	„ „ 1650 „	1700
„	liv. gordos	„ „ 1150 „	1650
Ovej.	liv. gordas	„ „ 1030 „	1300
„	cicria	„ „ 1540	
Carneros consumo		„ „ 800 „	1500
Hacienda conserva		„ „ 550 „	1060
Carneros reproduc.		„ — „	3200

Ventas de ayer, base 70 cabezas: **Arancedo y Cía.**: Iriarte, 72 borr. a 1350 y 11b ov. a 1060 pesos; Vecchio 152 borr. a 1665. **Bunge y Born**: Vivorata, 199 borr. a 1655; Saima, 82 borr. a 1600 y 70 cap. a 1420. **Capdevielle, Kay y Cía.**: Witteuat, 100 borr. a 1600. **Colombo y Magliano**: Amin, 76 borr. a 1250; Gallestegui, 123 borr. a 1685; Pérez, 199 borr. a 1600; Balerdi, 120 borr. a 1490; Traut, 132 borr. a 1470 y 140 a 1125; Paolini, 72 borr. a 1390; Alzorbe, 90 borr. a 1470; Alvarez, 114 borr. a 1620 y 92 a 1460; De Aureli, 105 borr. a 1500 y 124 a 1420; Lecuona, 76 carneros a 1000. **Crespo y Rodríguez**: Barbieri, 94 borr. a 1500. **Etchegaray, Lizaso y Cía.**: Baudrix, 129 borr. a 1695. **Genta F. y Cía.**: Emilio 140 borr. a 1515. **Iraldi y Casanova**: Mercatel, 134 borr. a 1640. **Lanusse Pedro y Antonio**: Zabaloa, 100 borr. a 1690 y 93 cap. a 1650; Caurrege, 125 borr. a 1520; Astelarra, 100 borr. a 1590 y 105 a 1540; Cledru, 100 borr. a 1540; Bossio, 100 borregas a 1640 y 159 a 1450; La Reconquista, 99 borr. a 1430 y 104 a 1310. El Dorado, 99 cap. a 1400 y 101 a 1360; Maggi 74 ov. a 910; Oreste, 109 ov. a 1160. **Lanas y Haciendas**: Bianchi, 369 borr. a 1655. **La Agrícola Ganadera**: Las Elviras, 128 borr. a 1620 y 88 a 1590. **Méndez J. M. y Cía.**: El Jagüel, 101 ov. a 550. **Mendizábal J. J. y Cía.**: Arreches, 78 ov. a 750. **Salomone y Lima**: Estela, 200 borr. a 1510. **Santamarina e Hijos**: Peralta, 104 borr. a 1480; Clavezic, 106 ov. a 700; Pérez, 87 borr. a 1500; Lhorry, 87 ov. a 1260 y 89 a 850; Urruti, 190 borr. a 1670 y 70 a 1625. **Suc. de Juan Lalor**: Proczi, 440 borr. a 1570 y 273 a 1470. **Vélez A. y Cía.**: Borges, 210 borr. a 1625; Tesio, 210 borr. a 1480; Fernández, 200 borr. a 1690; Lazcano-borde, 122 borr. a 1650; De Lucía, 152 borr. a 1380; Ochagaray, 244 borr. a 1350; Arbelbide, 224 borr. a 1550.

Con tranquilidad operóse ayer en la plaza lanera

Un ambiente algo tranquilo se observó en la plaza local de lanas, determinado por la escasa actividad desarrollada por la demanda exportadora y de la industria, pero sin advertirse mayores variantes en las preferencias y precios.

No obstante el número limitado de ventas registrado, siguió observándose interés de los exportadores por las lanas enteras cruzas finas, claras, de Buenos Aires y similares, para las que subsistieron estimaciones muy sostenidas. También se encararon con interés y tono firme en los precios la venta de lanas de tipo grueso de la provincia de Buenos Aires, especialmente con las segundas esquilas largas, las lanas de borrega y las de barriga. La actividad de la demanda exportadora y local, con lanas enteras, cruzas finas de la zona oeste de Buenos Aires y de la provincia de La Pampa, en sus calidades generales e inferiores, resultó reducida.

Las distintas finuras, de procedencia patagónica, tuvieron demanda moderada de la industria y aislada de la exportación, sin mayores variantes en las estimaciones, que acusaron tono sostenido.

Con demanda escasamente interesada y tono algo más flojo en los precios se encararon las ventas en el renglón de los cueros lanares. Los cueros secos y salados de vacunos fueron objeto de buen interés y sus respectivas cotizaciones acusaron firmeza.

Lanas — Enteras: Río Negro, fina, 30.000 kgs. a $ 1700. La Pampa, cr. fina, algo sem. 5000 kgs. a 1200. Buenos Aires Oeste, cruza fina, 2500 kgs. a 1500. Buenos Aires, cruza gruesa, 300 kgs. a 1500. Segundas esquilas: La Pampa, 2da., cr. gruesa, cl. sem. y roseta, 11.000 kgs. a $ 1150. Buenos Aires Oeste, 2da. cr. fina y pelo, cl. semilla, 4000 kgs. a 850. Buenos Aires, 2da., cr. gruesa, larga, 100 kgs. a 1500.

Borregas: La Pampa, borr., cr. fina algsem. 1000 kgs. a $ 800. Buenos Aires, borr. cr. gruesa, elsem., 2000 kgs. a 1250.

Barriga/pedazos: Río Negro, 3000 kgs. a $ 850.

Lavadas: La Pampa, cr. fina, al semillero, 600 kgs. a $ 400; cr. gruesa, elsemilla, 600 kgs. a 500.

Pieles lanares: Buenos Aires Oeste, cr. finos estación, 800 kgs. a $ 80; corto y pelado, 100 kgs. a 30; borregos, 150 kgs. a 60.

Cheeces secos de vacas, becerros y nonatos: 300 C., de $ 370 a 430. Vacunos salados: carniceras, 150 C., a $ 37; campos al barrer, 100 C., a 29.

Potros secos: 3n C. a $ 23.

Cerdos — Colas ½ y ¼: 100 kgs. a $ 5600.

Cerda de tuse: 150 kgs. a $ 2600.

Mercado de Pasto

Pelo Bg. As., sup. nominal: bueno, 6500 a 7000; reg., 5500 a 6300; inf., nominal.

Santiago del Estero, sup., 7800 a 8200; bueno, 7200 a 7600; reg., 6400 a 6900; inf. nominal.

Maicela, sup., 6500; inf., 2800.

Embalaje, máximo, 4000; mínimo, 2500.

LA NACION
Precio del ejemplar
Días hábiles ..... $ 7.—
Domingos ..... „ 10.—

TARIFAS: Interior

	América y España	Exterior
Tres meses	$ 660.—	$ 825.—
Seis meses	„ 1320.—	„ 1650.—
Un año	„ 2640.—	„ 3300.—

EDICION DOMINICAL EXCLUSIVAMENTE

Seis meses	$ 260 —	$ 320.—
Un año	„ 520 —	„ 640.—

Giros y correspondencia a nombre de S. A. La Nación — Casilla de Correo 773 —

Edición Aérea Internacional
Una selección de la semana (Aparece los lunes)

Suscripciones al exterior exclusivamente Consultar tarifas de los distintos países en el Depto. de Circulación

De lunes a viernes de 12 a 19

Florida 337/47
T. E. 49-7201 y 40-4081

VAQUEROS S.A.
COMPRA-VENTA DE CAMPOS
CAPITALIZACIONES Y PASTOREOS
Avda. Belgrano 367 — T. E. 30-0706 y 33-8759

laboratorios AFTA significa dedicación exclusiva en materia de fiebre aftosa
INVESTIGACION, PRODUCCION CONTROL de vacunas y suero antiaftosa
UNICOS PRODUCTOS que producen y controlan
VACUNE CON AFTA

MOVIMIENTO MARITIMO

Desde Europa y Asia, arribarán tres motonaves

Para hoy a las 8, se anuncia en la Dársena A, de Puerto Nuevo, el arribo del paquebote de bandera española Cabo San Vicente, de la armadora Ybarra y Compañía.

El transatlántico viene al mando del capitán José Pujana y conduce 407 pasajeros entre los que se encuentra el R. P. José Antonio de Laburu, S. J.

El Cabo San Vicente transporta, asimismo, carga general, 1000 sacas de correspondencia y valijas diplomáticas. En esta oportunidad hizo escalas en Barcelona, Cádiz, Tenerife, Río de Janeiro, Santos y Montevideo. El buque zarpará mañana de regreso a Génova, con 480 pasajeros.

Llega el Africa Maru

La nave japonesa Africa Maru, de la empresa Mitsui O. S. K. Lines, es esperada hoy a las 8 en la Dársena B, del puerto local.

La motonave, que zarpó el 30 de marzo último de Kobe, viene al mando del capitán T. Ogawa y conduce 37 pasajeros y 1394 toneladas de carga general, compuesta de productos químicos, hojalata, chapas de acero y cámaras fotográficas.

El Africa Maru saldrá con destino al puerto de Kobe el 27 del actual.

El Uruguay Star

El buque británico Uruguay Star, de la Blue Star Line, llegará hoy alrededor de las 7 a la primera sección del Dock Sud.

Conduce pasajeros, carga general y correspondencia. Hizo escalas en Lisboa, Las Palmas, Río de Janeiro, Santos y Montevideo, y partirá de regreso el próximo viernes.

Naves de Pasajeros

LINEAS FLUVIALES

Partirán hoy

Ciudad de Buenos Aires, a las 21, para Montevideo.

Nicolás Mihanovich, a las 8.30, para Colonia.

Ambas de la Flota Fluvial del Estado Argentino y de Dársena Sur.

Servicio de Aliscafos (Alimar), a las 8, 11.15, y 15, de Dársena D, para Colonia.

Regresarán hoy

Ciudad de Buenos Aires (Flota Fluvial del Estado Argentino), a las 7.30, a Dársena Sur, de Montevideo.

Expreso Cacciola (Cacciola), a las 15.30, a Tigre, de Carmelo (R. O. del U.).

Nicolás Mihanovich (Flota Fluvial del Estado Argentino), a las 7.30, en Dársena Sur.

Servicio de Aliscafos (Alimar), a las 10.30, 13.45 y 17.30, a Dársena D.

Ambas de Colonia.

LINEAS MARITIMAS

PARA BUENOS AIRES

Amazon (La Maia Real Argentina), el 28/5 de Londres y el 16/6 en ésta.

Andrea C (Lines C), el 9/5 de Génova. Esperada el 27/5 en ésta.

Africa Maru (Mitsui O. S. K. Line), el 30/3 de Kobe. Esperada hoy a las 8 en Dársena B.

Argentina (Moore McCormack), hoy de Nueva York. El 24/5 en St. Thomas, el 31/5 en Río de Janeiro el 2/6 en Santos, el 4/6 en Montevideo y el 5/6 en ésta.

Argentina Maru (Mitsui O.S.K. Line), el 29/4 de Kobe. El 23/5 en Montevideo y el 13/6 en ésta.

Arianza (La Maia Real Argentina), el 7/5 de Londres. Hoy en Río de Janeiro y el 26/5 en ésta.

Brasil Star (Blue Star Line), el 5/6 de Londres y el 25/6 en ésta.

Cabo San Roque (Ybarra y Cía.), el 24/5 de Génova y el 11/6 en ésta.

Cabo San Vicente (Ybarra y Cía.), el 5/5 de Génova. Esperada hoy a las 8 en Dársena A.

Charles Teller (Navieras), el 26/5 de Hamburgo y el 21/6 en ésta.

Del Mar (Delta Line), el 4/5 de Nueva Orleáns. El 23/5 en Montevideo y el 25/5 en ésta.

Giulio Cesare (Italmar), el 13/5 de Nápoles. El 27/5 en Río de Janeiro y el 31/5 en ésta.

Iberia Star (Blue Star Line), mesana de Londres y el 11/6 en ésta.

Libertad (Empresa Líneas Marítimas Argentinas), el 6/5 de Londres. Mañana en Montevideo y el 23/5 en ésta.

Louis Lumière (Navieras), el 5/5 de Hamburgo. El 25/5 en Río de Janeiro y el 30/5 en ésta.

Monte Udala (Empresa Auxiliar Marítima), el 13/5 de Bilbao. El 24/5 en Río de Janeiro y el 1/6 en ésta.

Monte Umbe (Ybarra y Cía.), el 4/5 de Bilbao. Mañana en Montevideo y el 23/5 en ésta.

Paraguay Star (Blue Star Line), el 15

Concluyó ayer sus deliberaciones el simposio espacial

En el acto de clausura, por realizarse hoy, será anunciada la sede del nuevo encuentro internacional. Declaración argentina

MAR DEL PLATA.— Las deliberaciones han terminado. Quienes participaron del Séptimo Conclave del Espacio se han dispersado en parte, aunque, teóricamente, hoy se clausura el simposio internacional. Hoy sabremos cuáles han sido las conclusiones de esta reunión y qué se proyecta para la próxima. Algunos delegados han regresado a la Capital Federal. Sólo para los periodistas no hubo orden de desmovilización. Hace días que seguimos las deliberaciones de este congreso tan excepcional para nosotros. Aquí han estado los hombres que forman la falange científica más avanzada del mundo. ¿Los volveremos a ver? Es poco probable. Un cronista acotaba ayer que já cita con la Luna se produciría antes de un nuevo encuentro con alguno de ellos. De todos modos, se van, se han ido, no han hecho más que pasar. Son un instante apenas de un gran empeño humano, de una empresa en la que, pese a todo, pensamos como en una utopía.

Declaraciones

Los dos últimos días han sido cargados. Escuchamos declaraciones de los representantes de la India y otras de los representantes argentinos. Las primeras estuvieron a cargo de los doctores A. Mitra y V. A. Sarabhai. Revelaron que su país interviene en la investigación espacial, que la India tiene instalada una base de lanzamiento de cohetes en Thumba. También señalaron que colaboran en diversos planes de estudio que llevan a efecto juntamente con los Estados Unidos, Rusia y Francia. Su nivel técnico equivale, poco más o menos, al nuestro. Su base espacial fue inaugurada en noviembre de 1963.

También escuchamos a los nuestros: Ricciardi, Radicella, Roederer, Ghielmotti, Santochi, Becerra y Teitelbaum; encabezados por el ingeniero Teófilo Tabanera. Este destacó el valor y el significado del esfuerzo que representó congregar en una ciudad argentina a más de 300 delegados del mundo entero. Habló de la labor científica argentino, de nuestros logros en materia espacial. Se refirió a nuestra fructífera cooperación con los Estados Unidos y Francia y anunció próximos experimentos con cohetes Nike-Apache, de origen norteamericano. Después de enumerar otros experimentos llevados exitosamente a efecto entre nosotros, el ingeniero Tabanera adelantó los que habían de realizarse en un futuro inmediato, dentro de programas conjuntos en los que intervendrían tanto los Estados Unidos como Francia. Con este último país la Argentina —informó— realizará investigaciones especiales que forman parte del Plan Eolo y podrá estudiar las condiciones existentes a alturas próximas a los 500 kilómetros.

NUEVAS NORMAS PARA VENTAS DE CAMBIO FUTURO

Exportaciones de carnes cocidas y congeladas a los Estados Unidos

El Banco Central dio a conocer ayer, en su circular cambiaria Nº 228, una resolución por la cual habrá una tolerancia de hasta un 5% para la cancelación —por compensación— de las ventas de cambio a término vinculadas con exportaciones argentinas cuando el monto de divisas por recibir no alcance a cubrir el valor del contrato.

Además, en los casos en que el vencimiento del contrato no se produzca el ingreso de divisas desde el exterior por demoras en el embarque, no imputables al exportador y motivadas en razones de fuerza mayor, los bancos intervinientes podrán prorrogar tales contratos por una única vez y por un período igual o la demora en el embarque.

Carnes a la Unión

En su reunión de ayer el directorio del Banco Central autorizó operaciones dentro del régimen para la financiación de exportaciones no tradicionales para 95 toneladas de carne vacuna cocida y congelada, según el proceso tecnológico determinado por la Secretaría de Agricultura y Ganadería. La mercadería está destinada a los Estados Unidos y representa un valor de 125.000 dólares.

Reintegro de impuestos

Un mes atrás, mediante circular Nº 22, el Banco Central estableció el trámite por seguir para la habilitación definitiva de los certificados de reintegros impositivos que otorga la Aduana sobre las exportaciones no tradicionales. Estas normas se complementan con las que indica el comunicado telefónico 1974, difundido ayer, que establece:

"A partir de la fecha, toda negociación de órdenes de pago vinculadas con exportaciones —aún tratándose de operaciones menores— deberá ser denunciada en forma individual, utilizando las fórmulas de práctica e indicando los distintos conceptos que la componen (FOB, fletes, seguros y otros). Asimismo, cuando se requiera la habilitación de certificados vinculados con negociaciones de cambio correspondientes a prefinanciaciones o pagos anticipados, en las que no constaran los importes de los distintos conceptos que componen la negociación, deberá anexarse a la presentación de tales certificados una declaración de la firma interesada, o en su defecto, de la institución autorizada interviniente, en la que conste el detalle de los importes que corresponde a cada uno de tales conceptos".

Una sanción

Otro comunicado telefónico de ayer informa a los bancos que no podrán dar curso ni anular operaciones cambiarias a nombre o por cuenta de la firma Charyton S.C.A., de Uruguay Nº 367, primer piso, sin previa conformidad del Banco Central.

A 249 docentes se entregaron nombramientos

La Junta de Clasificaciones de Enseñanza Media, Zona Nº 1, entregó ayer, en un acto realizado en el Liceo Nacional de Señoritas Nº 2, Rivadavia 4950, sus nombramientos a 249 docentes; de esos educadores, 189 son profesores titulares que elevaron a 12 sus horas de cátedra, en tanto que 60 resultaron ganadores de los concursos de ingreso a la docencia para dictar 11 materias en colegios nacionales y liceos de señoritas de jurisdicción de esa junta. Presidió la ceremonia el doctor Enrique Martínez Granados, y asistieron inspectores, profesores e invitados especiales.

Asumió su cargo una funcionaria en Comunicaciones

Mediante una ceremonia realizada ayer en el Palacio de Correos y que presidió el secretario de Comunicaciones, doctor Antonio Pagés Larraya, fue puesta en funciones la doctora Elena Obdulia Silva, designada asesora del Servicio de Bienestar Femenino, creado recientemente en esa dependencia de Estado. Los detalles del acto fueron difundidos por LRA Radio Nacional.

Luego de ser leída la resolución por la que se designa para el cargo citado a la nueva funcionaria —especificándose cuáles serán los objetivos fundamentales de su tarea: procurar la solución a los diversos problemas del personal femenino del Correo— habló el doctor Pagés Larraya, el que improvisó un extenso discurso para destacar las ponderables virtudes de la doctora Silva y señalar la importancia de la labor que deberá cumplir.

Cerró el acto la palabra de la nueva asesora de la Secretaría de Comunicaciones. Expresó, entre otras cosas: "Procuramos realizar un análisis del trasfondo sobre el que se asienta nuestra comunidad. La investigación y la estadística nos proporcionarán un cuadro vivo de la realidad subyacente. Y ya, con ese bagaje de conocimientos, nos lanzaremos a la tarea de encarar un plan tendiente a llevar soluciones a esos problemas".

Inquietudes de senadores de la UCRP ante Illia

(Cont. de la 1a. pág., 3a. col.)

didas— habría recogido las sugerencias de los legisladores en forma amplia, y a su vez habriales expresado que la marcha de los asuntos de Estado, en general, se podía considerar como buena, aunque la opinión pública tenía una noción no muy clara de ello, debido a una campaña de tipo psicológica desrrollada a través de medios de información. También se refirió a diversos temas puntualizados por sus visitantes, con el fin de darles su opinión.

El balance de la entrevista, por parte de los senadores, según se pudo establecer, pareció satisfactorio y se hizo notar que la reunión transcurrió en un clima de gran cordialidad.

La campaña de alfabetización

El Consejo Nacional de Educación resolvió declarar afectadas a la campaña nacional de alfabetización a todas las escuelas de su jurisdicción. Dispone, en consecuencia, que de inmediato se arbitren las providencias para hacer llegar al personal docente de todas las jerarquías las condiciones en que se podrán organizar y dirigir los centros educativos.

El Banco Central compró en un mes u$s 80 millones

A partir de la devaluación —ayer se cumplió exactamente un mes— el Banco Central adquirió en el mercado de cambios 80 millones de dólares, parte al nuevo tipo de 171 pesos y parte, según lo prescribe el decreto 2826, a la antigua cotización de 151 pesos por dólar.

De esos 80 millones, aproximadamente 15 millones fueron destinados al pago de compromisos contraídos por el Banco Industrial en forma de avales a firmas privadas y empresas del Estado.

El resto concurrió a mejorar la posición en divisas del Banco Central, tanto para la cancelación de obligaciones regulares —alrededor de otros 15 millones— como para el refuerzo de sus reservas.

Vendría el canciller de Bolivia

(Cont. de la 1a. pág., 4a. col.)

tre ellos especialmente el de nuestro país, están pendientes de obligaciones constitucionales que les impiden ausentarse del territorio

"Sin embargo, la sugestión del señor Zavala Ortiz lleva a pensar que ella habría podido ser viable y útil cuando estaban los sucesos dominicanos. El cambio de ideas entre los cancilleres del Cono Sur, antes de constituirse la reunión de consulta convocada por la OEA, habría facilitado el análisis del problema y la coordinación de los criterios frente a las soluciones que cabría proponer.

"En la actualidad lo mismo, dentro de esta dificultad americana, es la dispersión de los planteamientos. Existen, por lo menos, dos grandes grupos que sustentan tesis opuestas y en cada uno de ellos hay países que dan a su posición un énfasis diferente.

"Esta experiencia otorga validez para el futuro a la proposición que la Argentina ha hecho con las mejores intenciones, aunque tardíamente. Se extrae de ella la norma de que los países del Cono Sur actúan con mayor unidad frente a los problemas interamericanos, y con ello, se habrá conseguido descubrir tal vez el camino para iniciar la integración política, que es absolutamente necesaria para alcanzar la económica.

"No miremos, por lo tanto, esta invitación como algo baldío; ella encierra gérmenes de una asociación regional que los acontecimientos están haciendo cada vez más imperativa".

La política del Gobierno en la cuestión de Santo Domingo

(Cont. de la 1a. pág., 2a. col.)

Estado supra nacional y que debe manejarse con el mayor respeto por la voluntad del pueblo dominicano, lograr aquella solución. No obstante, la OEA ha mostrado preocupación por mantenerse en una actitud consecuentemente imparcial. Por eso mismo, no ha pretendido sacar de la galera un gobernante para instalarlo en Santo Domingo, sino que ha tenido la arriesgada paciencia de procurar el acercamiento de los grupos contendientes, para que ellos, como expresiones directas del pueblo dominicano, encontrasen la solución que la OEA está dispuesta a apuntalar con todos los medios a su alcance.

"Además, ha escuchado a todas las partes, combatientes y no beligerantes. Se ha hecho eco de sus quejas y ha procurado solucionarlas. Beneméritamente, gracias a esa correcta actitud llevó alimentos, remedios, asistencia médica a toda la población sin distinción alguna. Se logró una zona de seguridad, se dieron salvoconductos para todos los asilados políticos que manifestaron su voluntad de abandonar el país, se visitaron los prisioneros para asegurarles su protección humanitaria, etc.

Otras intervenciones

"Pero después llegaron otras intervenciones. La Organización de las Naciones Unidas, la Misión Bundy, etc. Al margen de los aspectos jurisdiccionales que pueden ser materia de un serio análisis, sin desconocer los altos fines conciliatorios procurados en todos los casos, la verdad es que la concurrencia de otras gestiones de conciliación, con puntos de partida distintos, debían necesariamente trabar la acción mediadora de la OEA. Así es cómo tampoco la ONU, tampoco la Misión Bundy, tampoco las otras gestiones llevadas a efecto lograron la solución; ni siquiera una tregua como la que logró la OEA.

Informaciones contradictorias

"Se podrá comprender que no es fácil entenderse en un ambiente saturado de rencores y de pasiones armadas. Cada parte informa sobre los hechos dentro de un marco de intenciones políticas. La acentuación emocional, propia de la lucha, que se pone en los relatos o en las argumentaciones hace a veces tumbar las imparcialidades con que deben juzgarse los hechos. Frecuentemente estamos recibiendo las informaciones más contradictorias. Hace dos días recibimos un patético mensaje de uno de los contendientes, en el cual se acusaba muy duramente a las fuerzas de los Estados Unidos de estar atacándolo con toda clase de armas. Pusimos de inmediato la queja en conocimiento de la Comisión de Paz. Simultáneamente nos llegaba del otro grupo revolucionario que estas de que las fuerzas de los Estados Unidos estaban impidiendo la acción militar que llevaba a cabo contra el otro bando. También enviamos la protesta a la Comisión de Paz.

La actitud de los bandos

"Veamos lo que dice ahora la Organización de las Naciones Unidas. En el día de ayer el secretario general, U Thant, informó al Consejo de Seguridad, entre otras cosas, que la OEA había tratado de lograr, según la declaración del jefe de una de las fuerzas revolucionarias, que negociara con el otro bando, lo que había rechazado porque habría equivalido a tratar con un grupo creado por los Estados Unidos. Sin embargo, según el señor U Thant, ese mismo jefe había expresado al delegado de las Naciones Unidas que negociaría únicamente con los Estados Unidos».

"El mismo informe del señor U Thant recoge la declaración del jefe del otro sector revolucionario que, entre otras cosas, manifestó que apreciaba el interés de la OEA, las Naciones Unidas y de cuantos se interesaban por la situación dominicana, pero aseveró que el problema debería ser resuelto por los dominicanos.

"Termina el informe del señor U Thant al Consejo de Seguridad expresando: «Transmití de inmediato la información anterior al Gobierno de los Estados Unidos por conducto de la misión permanente ante las Naciones Unidas y pedí al Gobierno de los Estados Unidos utilizara sus buenos oficios para instar a fuerzas opositoras a escuchar el llamamiento del Consejo de Seguridad para la estricta cesación del fuego.»

El enfoque antinorteamericano

"Esto significa que un sector sólo quiere negociar con los norteamericanos, no obstante las presentaciones que ha hecho ante la OEA y ante la UN y que el otro sector sólo quiere negociar con su contendiente. Todo esto deja atrás, pero muy atrás, todo cuanto se ha venido diciendo por nuestros opositores, aferrados a un planteamiento virulentamente antinorteamericano con el que se pretende impresionar a la opinión pública, pero sin proponer soluciones, al drama dominicano ni al peligro que atraviesa la paz americana, por lo menos soluciones que sean más eficientes que la resuelta por la OEA con el apoyo del Gobierno argentino.

La fuerza de seguridad

"Estados Unidos ha anunciado que pondría sus fuerzas a disposición de la OEA siempre que se constituya la fuerza interamericana. Es decir, aquellas no están a disposición de la OEA. Más aun, ante la posibilidad de utilizarlas para afirmar el cese del fuego pactado en el Acta de Santo Domingo, no se pudo tener seguridad de que eso pudiese llevarse a efecto porque hasta ahora, se declara, se limita a actuar en defensa propia.

"Por otra parte, la resolución de la OEA recomendando la contribución de los estados miembros para la formación de una fuerza interamericana quedó, por su propia decisión, pendiente de la determinación de ciertos aspectos fundamentales tales como el número de efectivos por cada estado, los objetivos, la misión, la organización y el comando. Por eso es que la comisión de paz, concordante con su asesoramiento militar, recomienda a la X Reunión de Consulta la determinación de tales requisitos. Por nuestra parte, habíamos advertido la necesidad de contar con esas aclaraciones, que esperamos habrán de hacerse prontamente por la Reunión de Consulta.

Cumplir las obligaciones

"El Gobierno reitera que está dispuesto a cumplir sus obligaciones internacionales y está plenamente seguro de que el pueblo, consciente de la reponsabilidad internacional de la Nación Argentina, contribuirá a su acatamiento. Asimismo, el Gobierno vería con sumo agrado que el Congreso colabore a ese respecto, seguro de que cumpliendo nuestras obligaciones habremos de encontrar paz para nuestros hermanos y paz para nosotros mismos.

"Mientras tanto, proseguiremos con nuestros esfuerzos para que la Organización de los Estados Americanos y también la Organización de las Naciones Unidas, tratando de conciliar sus respectivos procedimientos, puedan ser útiles para reconquistar la paz y la democracia representativa para Santo Domingo."

Puntos básicos

(Continuación de la 1a. página., 3a. columna)

como expresiones directas del pueblo dominicano, encontrasen la solución que la OEA está dispuesta a apuntalar con todos los medios a su alcance."

* * *

"La concurrencia de otras gestiones de conciliación, con puntos de partida distintos, debían necesariamente trabar la acción mediadora de la OEA."

* * *

"Cada parte informa sobre los hechos dentro de un marco de intenciones políticas. Frecuentemente estamos recibiendo las informaciones más contradictorias."

* * *

"Un sector sólo quiere negociar con los norteamericanos, no obstante las presentaciones que ha hecho ante la OEA y ante la ONU. El otro sector sólo quiere negociar con su contendiente."

* * *

"Todo esto deja atrás todo cuanto se ha venido diciendo por nuestros opositores, aferrados a un planteo virulentamente antinorteamericano con el que se pretende impresionar a la opinión pública."

* * *

"El Gobierno está dispuesto a cumplir sus obligaciones internacionales, y vería con sumo agrado que el Congreso colabore a ese respecto."

* * *

"Proseguiremos nuestros esfuerzos para que la OEA y la UN, tratando de conciliar sus respectivos procedimientos, puedan ser útiles para reconquistar la paz y la democracia representativa para Santo Domingo."

Un emotivo acto por el Día del Ejército

El secretario de Guerra, general Ignacio Avalos, recibirá hoy a las 17, en la Secretaría de Guerra, de manos de las religiosas Adoratrices Esclavas del Santísimo y de la Caridad, las réplicas de la bandera de los Andes.

Su confección fue iniciada el 15 de febrero de este año Sara María Gutiérrez, sor Presentación González y sor por la madre María Mercedes Biseti, sor Carmela Barrionuevo, sor Estela Achilli, sor María Jesús Mercado, sor Berta Cannas, y colaboraron en la delicada tarea, además, alumnas del Colegio de las Adoratrices Esclavas.

Las réplicas serán entregadas el 29, a las 11, en la plaza San Martín de esta capital, el regimiento de Granaderos a Caballo, a los regimientos 7 y 8 de Infantería y al regimiento 11 de Infantería de Montaña y además, a los Ejércitos de Chile y de Perú. Al acto asistirán las más altas autoridades nacionales.

El aniversario de la independencia de Cuba Libre recordóse ayer

Al acto que organizó FAEDA en la sede central de Y.P.F. asistieron representantes de Ejército y Marina

La Federación Argentina de Entidades Democráticas Anticomunistas (FAEDA) realizó anoche en el piso 13º del edificio central de Yacimientos Petrolíferos Fiscales un acto para recordar el 63º aniversario de la independencia de Cuba. Hablaron, para exaltar la necesidad de liberarla del castrocomunismo, el presidente de FAEDA, Dr. Apeles E. Márquez; el delegado del gobierno vasco en el exilio, Dr. Pedro de Basaldúa; el representante de la Confederación Interamericana de Defensa del Continente, Sr. Alberto Daniel Faleroni, y en nombre de la colonia de exilados cubanos, el Sr. Esteban Alfonsín. Cabe señalar que como consecuencia de la prolongada disertación de este último no pudo hablar el general Bartolomé Gallo, que, según trascendió, había preparado un enérgico documento sobre la situación dominicana, el gobierno cubano y la posición argentina con respecto al caso de Santo Domingo.

El primer orador fue el doctor Márquez, quien comenzó señalando que "en el mundo han existido infinidad de déspotas e individuos que por la paga y sus almas de rastreros traicionaron a sus patrias, facilitando planes de conquistadores. Como estaban asentados fundamentalmente sobre la fuerza, tiempo más, tiempo menos, se derrumbaban ante la reacción de los sometidos". Luego historió la expansión del imperialismo soviético a partir de 1917 hasta nuestros días, en que "Castro y sus cómplices —dijo— han abierto las fronteras de la Perla del Caribe a la invasión de las bestias soviéticas de las estepas y de los amarillos de Mao Tse Tung" acotando que ahora pretenden hacer lo mismo en otros países latinoamericanos.

El Dr. Márquez, luego de otras consideraciones, terminó diciendo que "FAEDA exhorta a obrar con decisión, claridad y coraje al lado de los norteamericanos, porque sólo así se podrá libertar a Cuba y demás naciones subyugadas e impedir que se concreten los planes de los soviéticos de esclavizarnos, robarnos, vejarnos, matarnos y en cualquier caso manejarnos a puntapiés u obligar a todo el mundo a besarle los pies, como quisieron demostrar que se lo proponen aquel día en que Nikita Khrushchev puso sus pezuñas sobre la mesa de las Naciones Unidas".

Sus palabras fueron muy aplaudidas por los circunstantes, entre los que se hallaban, en representación de la Secretaría de Marina, el capitán de fragata Rogelio H. Zeitz; en representación del Comando en Jefe del Ejército, el teniente coronel Armando Arenas; el coronel Salvador Figueroa Michel; el ex decano de la Facultad de Odontología, Dr. Emilio Ferré, y el rector de la Universidad del Salvador, R. P. Eduardo Martínez Márquez.

Del doctor Pedro de Basaldúa

A continuación habló el doctor Pedro de Basaldúa indicando que, "quiero que mis primeras palabras sean un homenaje a Cuba en el 63 aniversario de su independencia. Homenaje a la Cuba auténtica, a la que por encarnar el espíritu de su prócer, José Martí, sufre en las cárceles, en la patria oprimida o en el destierro. A esa Cuba genuina, gloriosa en su tradición e historia y no a la Cuba oficial, simbolizada por el gran fabricante de apocalipsis y grosero simulador de apóstol, Fidel Castro".

En la parte final de su disertación, manifestó: "La Cuba de hoy, la Cuba de Castro, continúa siendo lo que se dijera en la Conferencia de Cancilleres en Punta del Este: «Destierro, encierro y entierro». Cuba castrista es un simple instrumento de la política internacional rusa. En La Habana, en pleno desarrollo de la revolución castrista, uno de los líderes del movimiento me dijo: «Nuestra misión fundamental es quebrar la retaguardia norteamericana. La fuerza expansiva de nuestra revolución llegará a los más apartados rincones de los pueblos de América. Los Estados Unidos quedarán solos, aislados». Coincidía con el famoso guerrillero El Campesino, quien apenas finalizada la guerra civil española había ingresado en la Escuela Superior de Guerra de Moscú, con el grado de general de división. El me decía, después de haber huído de tierras rusas: «La estrategia del Kremlin en América latina persigue una finalidad visible y concreta: dividir a los países panamericanos, socavar sus diferencias y debilitar a los Estados Unidos. América latina será en breve un activo frente de combate». El líder Lovsosky lo había previsto al declarar: «América latina es la puerta falsa de los Estados Unidos. Oportunamente golpearemos esa puerta». De ahí la perturbación sistemática que observamos en todos y cada uno de los pueblos de América. Nada es espontáneo, todo es planeado y dirigido. Obedece a una estrategia perfectamente definida y se elabora en Cuba. Todos los países serán convulsionados por una hábil gimnasia revolucionaria fomentada, dirigida y apoyada materialmente por el cáncer moscovita instalado en Cuba. A los hombres libres del mundo corresponde una clara y positiva demostración de su solidaridad y no de confusión. Que Dios los ilumine y procedan en pro de la libertad y democracia cristiana. Felicito a FAEDA por su valietne acción".

Los otros dos oradores, señores Faleroni y Alfnsín, se expresaron en términos similares, acusando el último de ols nombrados a Caamaño de ser "un burdo imitador de Castro".

Respuestas a ¿Lo recuerda?

1. — El nombre Casa Blanca es oficial desde 1903, por decisión del presidente Teodoro D. Roosevelt.

2. — En 1921 el equipo de Howard Bury abrió el camino para explorar la vertiente tibetana. Antes de ellos ningún europeo se había acercado al Everest a menos de 65 kilómetros.

3. — El Cairo —en árabe El-Káhira, Masr el Káhira o simplemente Masr, debe su origen a Chuhar, general de Almoiz, uno de los fatimitas que conquistó Egipto y fijó en él la corte del califa. La nueva ciudad recibió el nombre de Masr el Káhira. El general Almoiz decidió radicar definitivamente su residencia allí en el año 973.

4. — El 16 de otubre de 1946 fueron ajusticiados en Nüremberg los 10 principales jerarcas del nazismo. Goering escapó a la horca dos horas antes de la fijada para su muerte ingiriendo cianuro.

5. — La diócesis de San Isidro Labrador fue creada el 29 de mayo de 1957. Comprende las parroquias ubicadas dentro de los partidos de Vicente López, San Isidro, San Fernando, Tigre, secciones del Delta, Escobar, Campana, Pilar, Garín, Capilla del Señor y Dique Luján. Monseñor Antonio María Aguirre fue su primer obispo y continúa actualmente a cargo de la diócesis.

6. — J. Lee Thompson dirigió "Los cañones de Navarone", film inspirado en una novela de Alistair Mc Lean.

7. — En noviembre de 1923 el general Erich Ludendorff participó de la intentada marcha sobre Munich organizada por los nazis. Hitler, entre otros, fue detenido y condenado a 5 años de cárcel.

Para la importación de materias primas regirán otras normas

En una entrevista mantenida por el secretario de Industria y Minería e interino de Comercio, señor Alfredo J. Concepción, y el vicepresidente del Banco Central, doctor Enrique García Vázquez, se analizaron los problemas planteados por el sistema de depósitos previos. Trascendió que se llegó a un acuerdo por el cual en la próxima semana se anunciará un régimen de importaciones automáticas para materias primas fundamentales, que permitirá a los industriales contar con un "stock" permanente de tres meses.

Ejercicios de las unidades de la Flota de Mar

BAHIA BLANCA. — La oficina de Relaciones Públicas de la Flota de Mar distribuyó una información sobre el nuevo operativo de la escuadra, anticipado en declaraciones ya conocidas del contralmirante Jorge A. Boffi. Indica que las unidades efectuarán las ejercitaciones de adiestramiento ordinadas "por la superioridad para buques en conjunto e independientes en lo relativo a tiros navales, antiaéreos, lanzamiento de torpedos, cargas de profundidad, evoluciones tácticas diurnas y nocturnas, reabastecimiento de combustibles, trasbordo de pesos y personal, comunicaciones, etcétera". Asimismo, intervendrán en la operación Superman, por desarrollarse durante el período de actividades en el mar, con la participación de la Fuerza Aeronaval Nº 2 y la Prefectura Nacional Marítima. Desde ayer hasta el 10 de junio, con la intervención de buzos tácticos de la Flota de Mar, Fuerza de Infantería de Marina Nº 2, con vehículos anfibios que serán embarcados en el B.D.T. Cabo San Bartolomé, se realizará entre Islas de los Estados y Ushuaia el operativo Guanaco. La Dirección de Fragatas en Mar del Plata realizará, con el buque tanque Punta Médanos, prácticas de reabastecimiento de combustible en el mar. La división submarinos opera en la zona de Mar del Plata desde ayer y hasta el sábado con adiestramiento antisubmarino con la división de patrulleros y fragatas. Posteriormente, intervendrá en la ejercitación Superman. El destructor Rosales participará en los actos organizados en Puerto Deseado con motivo de la fiesta patria. El destructor San Juan intervendrá en los festejos patrios en Ushuaia, donde la tripulación visitará la escuela que apadrina.

Según el orden de zarpada de las unidades, hoy a las 6.30 largará amarras el portaviones Independencia, en el que enarbolará su insignia el comandante en jefe de la Flota de Mar, contralmirante Jorge A. Boffi.

A continuación lo hará el buque tanque Punta Médanos. A las 8 zarparán los destructores Entre Ríos, San Juan, San Luis, Misiones y Santa Cruz.

El aviso Sanavirón zarpó el día 19 a las 18. El destructor Rosales partirá mañana. El Cabo San Bartolomé y el P-84 lo harán en fecha por determinarse.

El Senado bonaerense prestó acuerdos para designar magistrados

Lo hizo en deliberación secreta, tras rechazar dos proyectos y girar uno a comisión sobre retención de haberes para la CGT

LA PLATA. — El Senado de la provincia, que deliberó ayer, prestó acuerdos para la designación de magistrados y funcionarios del Poder Judicial.

En las deliberaciones, que se iniciaron a las 16.50, rindióse homenaje a la Revolución de Mayo.

Inmediatamente, produjose un breve cambio de opiniones respecto de una denominación. El señor Iglesias (UP) formuló un pedido en nombre del "bloque Justicialista". El Sr. Ferrari (UCRP) objetó tal denominación y requirió del legislador que aclarara aquella expresión. Respondió el Sr. Alejandro Romero, quien puso fin al debate indicando que es facultad de cada sector darse la denominación que estime conveniente.

El cuerpo consideró luego dos proyectos de declaración presentados por el MID y Unión Popular, por los cuales se repudiaba y objetaba la resolución del Ministerio de Trabajo y Seguridad Social de la Nación que impidió la retención de haberes correspondientes al 1o. de Mayo en favor de la CGT. El asunto originó un debate, que se prolongó por espacio de tres horas y media y que resultó proficio para las incursiones de corte político. Finalmente, ambos proyectos fueron rechazados y un tercero, presentado por la UCRI, fue girado a comisión.

Luego, el cuerpo deliberó en forma secreta. En la oportunidad prestó acuerdo para las siguientes designaciones: Departamento Judicial de Junín, juez en lo civil y comercial No. 2, Dr. Ernesto César Boragni; defensor de pobres ausentes, doctor Edgardo Andrés Fernández; Departamento Judicial de Mercedes: titular de la fiscalía en lo civil, comercial y penal Nº 1, Dr. Héctor Ismael Barreneche; titular de la asesoría de incapaces No. 2, Dra. María Lilia San Martín; fiscalía en lo civil y comercial, agente fiscal Dr. Alfredo Ponce de León; Departamento Judicial de Dolores, fiscalía en lo civil, comercial y penal No. 1, agente fiscal doctora Nora Della Cambet, defensoría de pobres y ausentes, doctor Carlos Augusto Facio; Departamento Judicial de San Nicolás, fiscalía de cámaras, doctor Francisco Tritán; Departamento Judicial de La Plata, asesoría de incapaces No. 2, titular, Dra. Ofelia Jimeno.

La repercusión local de los sucesos de la República Dominicana

Los acontecimientos militares que se desarrollan en la República Dominicana continúan provocando manifestaciones en los medios políticos de esta capital y del interior, así como también expresiones de otras entidades.

Renuncia en la SADE

El brigadier general Angel María Zuloaga envió una carta al presidente de la SADE, señor Fermín Estrella Gutiérrez, con la que renuncia a dicho organismo, disconforme con el comunicado que éste emitió respecto de la situación dominicana.

El documento expresa:

"He leído en el diario LA NACION del 14 del mes actual una publicación en que se expresa la posición de la entidad presidida por usted ante los sucesos ocurridos en la República de Santo Domingo.

"Dada la trascendencia de dicha declaración —agrega— y ante el hecho de no haber sido sometida al juicio de los asociados, como corresponde cuando se respeta la libertad de opinión, y no compartiendo las apreciaciones vertidas y el enfoque de los acontecimientos dominicanos que determinaron la intervención de una potencia continental en salvaguardia de la libertad de la nación hermana, amenazada por el comunismo, una de las más graves aberraciones históricas del hombre, presento al señor presidente mi renuncia como miembro de la Sociedad Argentina de Escritores."

Opinión del doctor Frondizi

Acerca del desarrollo del conflicto dominicano, el doctor Arturo Frondizi distribuyó una declaración en la que, entre otros conceptos, afirma:

"La intervención de la OEA en un asunto interno de un Estado miembro es tan ilegal como la intervención unilateral de los Estados Unidos, criterio que se ha difundido en el seno de la OEA, vista el rotundo fracaso de la misión encabezada por el embajador argentino, doctor Colombo."

Más adelante censura a las fuerzas leales dominicanas e insiste en que "lo más grave de este episodio era la abdicación de la conducción de nuestro gobierno a los valvenes de la política de Washington, lo que constituía un profundo agravio a la soberanía argentina".

Agrega que "en el asunto del envío de tropas y misiones a Santo Domingo se ha cambiado de criterio cada veinticuatro horas, no como consecuencia de la libre determinación de nuestras autoridades, sino al compás de las variables instrucciones llegadas de Washington, acordes con los cambios decididos por el gobierno de los Estados Unidos. Nuestro gobierno —acota— ha marchado a la zaga de un gobierno extranjero, hecho sin precedentes en la historia de la política internacional argentina. El desaire que han hecho Brasil, Uruguay, Perú y Chile a la invitación de nuestra Cancillería para realizar una reunión en Buenos Aires es índice elocuente del colapso total del prestigio argentino en la comunidad americana".

De Unitas Argentina

La entidad del epígrafe comunicó que, en una reunión efectuada para considerar la actuación de los Estados Unidos y la situación continental y argentina en el caso dominicano, se señaló la peligrosa influencia del comunismo internacional.

Cuando sus anteojos exigen tiempo, es porque sus ojos, y nuestro prestigio, exigen perfección.

Por eso su vista vale más en

Lutz Ferrando
y Cía. S. A. Fundada en 1878
SEGURIDAD TOTAL EN OPTICA

Florida 249 y sucursales. También en Lomas de Zamora y San Isidro